民報

THE MIN PAO

登記證 內政部警字一五九九九號 中宣會字九七九號

中華郵政特准掛號立券按照總包特別優益寄遞之新聞紙

第一千一百九十六號 今日出三大張售大洋三分四釐

館址 上海山東路二八六號 電話 營業部九三八一六 編輯部九一四六八 電報掛號 三〇四六

定報價目 ▲國內新疆蒙古以外各地每月洋一元三個月洋二元七角半年洋五元全年洋九元（日本朝鮮同）▲新疆蒙古每月洋一元九角▲歐美各國每月洋三元三角▲香港澳門每月洋二元報費先惠郵票九五折算

廣告刊例 ▲特等新聞欄三行起碼每日每行洋九角▲乙種特等新聞欄四行起碼每日每行洋四角半▲頭等封面及社評前二行起碼每日每行洋一元八角▲緊要分類短行六十字起碼每日每字洋二分五厘若寸六角每方起碼每日每方寸洋一元二十寸

商務印書館輯印

叢書集成

加印新聞紙本發售預約

售價較道林紙本減低一半

全書卷冊字體大小均與道林紙本無異

預約簡則

▼版式冊數 初編包含叢書一百部子目四千一百餘種、分裝四千冊、版式寬市尺三寸五分高五寸二分、與萬有文庫完全相同、用上等新聞紙精印另附書名著者卡片

▼預約期限 九月一日起至十月三十一日止

▼預約價 一次付清者二百八十元

分期付款表

預約時期	預約時先付	以後每月續付	付款總數
九月內	三十元	每次十元	三百元
十月內	四十元	每次十元	三百元

▼郵運費 國內各行省五十元 新疆蒙藏及郵會各國照郵章另加

▼出書期 初編分五次出齊、自廿四年十二月起至廿六年十二月止、每半年出書一次、預約價一次付清者得隨時取書分期交付者每交滿六十元方得取書一次

道林紙本續售預約

本書道林紙本同時續售預約兩個月預約價一次交清者五百六十元、分期交付在九月內預定者、先付六十元、在十月內預定者、先付八十元、以後均每月續交二十元、至合計六百元止、郵運包裝費另加

樣張內附預約簡章承索即寄　目錄內含叢書提要分類說明分類子目定價二角

萬里漆油廠股份有限公司召集股東臨時會通告

茲經本會決議定於本年九月二十九日下午一時在大東門火神廟街漆商公所召集股東臨時會開會關於招集新股事項務希各股東准時到會如因事不克到會請具委託書委託其他股東代表出席再會期前十五日股票暫停過戶除另函通知外特此通告　萬里漆油廠股份有限公司董事會謹啓

徐桂南夫君鑒　自汝出走合家焦急所有事已由顧君與張君等情商數次蒙諸友答應終可商量見報後望速回家或即通信決不有所為難也　妻徐史氏啓

上海電力公司六兩優先股發給第二十一次股息通告

十月一日發給各股東之在一九三五年九月十六日登記者所派利息規元每兩照定率七一五仲算銀元給付且並不停止過戶特此通告尚希公鑒

本公司六兩優先股之規定季息每股銀一兩一錢茲定於一九三五年

祕書兼司庫 H. GORDON WRIGHT 謹啓

黃露嘉啓事

露嘉幼年孤露由親族會議於民國十二年立據委任朱氏舅父為監護人十餘年來教之育之以有今日茲露嘉已屆成年解除監護職任已於民國二十四年九月十一日將經手財產賬目當面核對點交計存摺洋三千元除歷年澆用外結至去年陰曆年終兩摺共存洋一萬七千三百三十一元六角八分暨保管之田地單契借據及與姚守誠涉訟之全部案卷黃榮昶木器號全部賬據清冊文件並歷年用款賬目一一由露嘉接收清楚出立收據除孟河田地並借欵暨收益等向由姚氏舅父等經手又子通叔父盤受黃榮昶木器號欠交之盤價均由露嘉自行接洽外合行登報聲明

立報

定本月廿日出版

實行報紙大衆化

以日銷百萬為目的

用最新式最進步的方法

使人人都能讀愛讀必讀

因閱讀便利故日常工作繁忙的人可了讀以節省時間

發刊要旨

以最新姿態，使報紙功能，普及全國大衆，此為本報創刊之唯一旨趣。本報同人，服務報業，多者念餘年，少亦十年以上，深感我國多數報紙，售價過高，篇幅太多，所載材料，又恆與最大多數民衆利害無關。以致讀者領域與全國人口，多寡相去，乃幾至無可比擬，夫報紙發達，為近代文明國家最大推進器之一，若使我國報紙之銷行，長此蹀伏盤旋於現存狀態之下，數量最大者，亦無法打破十數萬份之紀錄，則最大多數民衆，勢必無法認識國家與個人之關係，數十年來，內憂外患，紛至沓來，而多數國人，仍若熟視無覩，迨造成今日空前之國難者，推溯本源，殆即在此。同人等認定，欲復興民族，必先使每一國民，皆能了解本身對於國家之責任，為欲達到此目的，則定價低廉，閱讀便利，日銷百萬之大衆化報紙，實有乘時崛起之必要。因於今年三月決議發起，以此志願，誓為最先之嘗試。惟因欲大量生產，及佈置妥善起見，籌備迄今，始告完竣。現決於本月廿日發刊。用敢略述梗概，敬告國人。編製大要，并述如次：

三大特色

携讀便利　在未銷達十萬份以前，不載廣告，以後收容廣告，再遞增篇幅。目前暫日出一小張，以最新式字體排印，每日可容納純粹讀料二萬五千字以上。凡所刊載，均經嚴格之精選，其與最大多數人民無切身關係，或不感興趣者，雖一字亦不浪費，可讀資料實遠在日出若干大張者以上。而因篇幅較簡，携帶便利，在電車公共汽車及短程旅行，閱讀尤最為合適。

印送迅速　自備高速度輪轉機兩部，每小時可出報二十萬份，印刷精美，每日上午六時出版，[illegible]

內容一般　[illegible]副刊由張恨水先生主編，[illegible]滿足任何讀者最高尚之興趣為止。

因定價低廉故不景氣壓迫下的人們讀了能減少浪費

報價　每份銅元四枚　每月大洋三角五分　三月大洋一元　半年一元八角　全年三元四角　外埠每月另加郵費一角

館址：上海九江路二八九號　電話：總管理處及營業部九六〇八一　編輯部九五九〇八　電報掛號：五五一一

利益優厚　歡迎各界推銷　本報為謀達到大衆化之目的起見期於最近時間能打破我國報紙向所未有之銷行紀錄故凡本外埠各界如有願任推銷者均極端歡迎利益優厚請隨時向本報總管理處推廣組接洽

贈閱十日　歡迎直接定閱　本外埠遞送一律力求迅速凡在本月底以前向本館直接定閱者所有本月底以前之報一律贈閱

創辦人

姓名	職銜
嚴諤聲	新聲通訊社社長
嚴服周	新聲通訊社南京分社主任
蕭同茲	中央通信社社長
錢滄碩	中央通信社上海分社主任
管際安	民報總編輯
程滄波	中央日報社長
張友鸞	前南京新民報總編輯
胡樸安	民報社長
吳中一	新聲通信社副社長
沈頌芳	新聞報記者
朱虛白	前南京朝報總編輯
成舍我	北平世界日報社長
田丹佛	前漢口中山日報總經理 南京復旦通信社社長

總經理 嚴諤聲　經理 田丹佛

蔣信昭會計師 何百謙律師 代表振利銀號清算公告

茲據上開當事人委稱本號因受市面影響周轉不靈無法維持特委代表清算等語前來[illegible]告如上

湯涵霖 龔逸人 律師代表大吉盧記和㡬扇號詹松濤宣告清算並召盤通告

律師代表宣告清算並為召盤以資理處請為登報通告希各債權人務於登報日起十四日內憑證至貴事務所登記否則以自願拋棄債權論各債務人亦希於上開期內將欠欵如數送交貴事務所逾期即請依法訴追如有受盤該店生財店基牌號貨物者請至貴事務所接洽等情前來據此合亟代為通告如上　事務所 南市裏馬路[illegible]號 電話二一五一二

懷仁法律事務所 張仲復律師受任大全福酒館常年法律顧問通告

茲受任上開當事人聘為常年法律顧問嗣後關於該當事人營業信譽權利及其他一切法益如被侵害本律師當負依法保障之責特此通告事務所菜市路第三二六弄十五號 電話八五八零四號

錢劍秋律師代表美豐木器號成豐紅木號清理通告

緣美豐木器號成豐紅木號因受時局影響經濟不景氣以致無法維持所有人欠欠人各款均託本律師代為清理以資結束茲定於九月十六號起至月底止每日上午九時至十二時[illegible]各債權人請至敝事務所登記清理各債務人亦於上例期間內將各人應付之債款趕速交由敝律師幸勿觀望致滋訟累是所企盼此啓　本律師事務所大陸商場五樓二十二號 電話九四八四七

陳懋宣律師代表唐志英告忠髮妻唐虞阿五啓事

據上開當事人唐志英來稱[illegible]日內至貴律師事務所明白表示詳訴經過倘存異志亦須切實聲明否則惟有狀請法院備案依法脫離夫妻關係以免延誤終身等語前來據此[illegible]

潘仁希律師代表華新記協受盤華新記毅聲明

之營業盈虧等情亦與毅記無關除委請貴律師等證明簽立推受盤據各執存證外再請代表登報聲明以資公告等語前來據此合代聲明如上[illegible]

蘇福疇律師代表江萬順號緊急聲明

頃據當事人江萬順號夥江[illegible]五時左右有自稱敝號債權人者[illegible]攜去「江萬順號」長方牛角圖章[illegible]以去是何用意不得而知深恐[illegible]代表聲明如右[illegible]十二日起該長方角章作廢不再補刻同樣圖記如有冒用是項圖章作成任何單據者一概不生效力等語據此合亟代表聲明如右

汪勵吾律師證明華新毅記鞋帽店推盤聲明

緣上開當事人華新毅記鞋帽店因無意繼續營業[illegible]承受已於本月十三日立約交割嗣後關於華新毅記[illegible]證明在卷特此聲明諸維公鑒

周永定律師代表朱志卿聲明陸稿荐春記全部生財作抵房金啓事

茲據當事人朱志卿來所聲稱[illegible]十元現因邊錫春無力清償[illegible]為憑所有陸稿荐春記邊錫春對外一切債務概歸邊君自理為特委請貴律師代表登報聲明等語前來據此合代登報聲明如上

江蘇上海第一特區地方法院單田作廢布告

為布告事查楊唐氏與楊桂卿[illegible]

上海第一特區地方法院公告 第四六八八號

為公示送達事案據華豐染織廠股份兩合公司以所執宗康莊簽發民國二十四年八月二十四日期票銀六百八十元第八九一六號之本票一紙遺失遂向本院聲請公示催告等情業經本院裁定照准在案合行公告週知仰該持有上開證券人於本公示催告最後登載民報之日起六個月內向本院申報權利如逾期不為申報即依聲請人之聲請而為除權判決宣告該證券無效特此公告　中華民國二十四年九月[illegible]

江蘇兼理司法太倉縣政府佈告 第　號

為公示送達事案照陳錫華與徐仲文債務涉訟一案原告業已病亡茲據陳實芬等聲明承受訴訟前來本府茲定於十月五日下午一時[illegible]言詞辯論惟被告徐仲文所在不明合行公示送達除傳票粘貼本府牌示處外務仰該徐仲文依期到庭辯論勿稍自誤特此佈告　右仰被告徐仲文知悉　中華民國二十四年九月　日　縣長溫崇信

推受盤聲明

錢萬成盛記煤號開設英租界九江路三六一號門牌近因前東錢全珊無意經營今推盤與錢貴芳為業如有以前未了手續以及人欠欠人概歸前東錢全珊自行理楚與受盤人錢貴芳絲毫無涉除訂立推受盤據各執一紙外特此合報聲明　推盤人 錢萬成盛記　受盤人 錢貴芳　中華民國念四年九月十二日

國債基金管理委員會念四年八月份收支報告

上月結存洋一千一百四十三萬一千六百十元零九角二分　收統稅五十五萬元　收關稅洋八十六萬零七百八十六元三角二分　收鹽稅洋十六萬[illegible]

[illegible]

中國實業

第一卷第一期　九月十五日出版　要目

雲南東川銅礦概況及復興籌策……章振藻
兩淮鹽業及其病態……工統計
四川井鹽之分析……顧毓珍
三門灣開埠之港灣經濟的檢討……吳守忠
九一八後山東河南兩省來往東北三省之農……屈若搴
中國農村副業研究……黃金炎
燃料煤之科學的購置法……張奇英
近代商業與商業政策之社會學的考察……周振鈞
日本飲食製造業考察記……陳鶴聲

定價 每月一期 全年十二期二元
發行總代售處 中國實業雜誌社（南京中山東路一七九號）上海總代售處 [illegible]
訂閱處 全國各地郵局

中國國民黨中央執行委員會祕書處建築廖仲愷先生墓招標通告

本處擬在首都中山門外天堡城山麓建造先烈廖仲愷墓全部工程凡有首都及上海市工務局登記甲種執照營造廠具有承包工程之經驗者請於本年九月二十一日以前攜帶證明文件來處登記及領取圖樣保證金三百元（得標與否概不發還）至本年九月三十日上午十時以前密封送處[illegible]開標本處有自由採擇之決標權以最低價為原則但以開標價格經驗豐富者為得標人特此通告

中國國民黨上海特別市執行委員會通告 執字第二九五號

為通告事案據本會第三區黨部呈報該區黨員王得虎[illegible]

國際週報 第十三卷合刊第三四期要目

[illegible]

運河東堤又潰決
駱馬湖泛溢水勢倒流
浸隴路砲車瓦窰各站

豐魚單三縣合築大隄將竣工

本報十五日徐州電　邳電、中運河九龍廟東堤完全決潰．大部水均東注．隴海東段水因落、徐海交通安全、

中央社十五日徐州電　運河東堤、前宵暴風疾雨、潰決多處、黃流氾濫、灌淹宿北窰灣一帶、距十四日晚運河東堤接近駱馬湖之九龍廟地方．又告潰決．比向東南奔放、駱馬湖泛溢出岸．水勢倒流、浸抵隴海路砲車瓦窰各站．路南盡處澤國．與大榆樹決口已混流．災區益大．

中央社十五日徐州電　徽湖運河不老河水位、十五日均見降落數公分、惟邳縣城仍被洪流包圍、十五日徐邳間電話不通、據路方消息、邳城受黃水壓迫、已甚危急、幸水位降落、不至淹城、

本報十五日徐州電　交訊、宿遷築阻水壩完成、東瀉黃水均沿中運注入六塘河．該河上游陡漲・距堤只一尺・如水出岸・海流將變洪流・

中央社十五日清江浦電　中運今日仍漲、流量增至每秒三九八立方公尺、記者今晨乘車赴運口頭閘視察、水勢湍急、馳騰之聲、聞於數里、閘上水位較閘下相差六尺．一部倒灌入張福河．該河流量亦增至每秒一〇八立方公尺、水已盈槽．據河工人員談、裏運現未成災、係得益於東水壩、

本報十五日徐州電　銅東北水均落、沛豐水穩．豐魚單三縣合築之堤即將完成．銅豐沛邳昨今共收到災民四百餘、

中央社十五日徐州電　豐縣聯合金鄉單縣合築防堵魚台洪水大堤、動工後、日夜搶築、現將竣工、魚台全縣已在水中、僅縣城土包屯寨尚未淹沒、但危急萬分、現魚台與徽湖昭陽兩湖、已水陸不分、船隻均駛抵城下救濟難民、

津隴兩路搶修險工

中央社十五日徐州電　津浦隴海兩路被水浸刷之最險段落、經兩路工程人員連日搶修、津浦以亂石鋪掩路基、隴海以木樁掛柳楷排亂石、合塞路基、日夜趕修、十五日已完成三分之二、行車除十二日一度中阻外、連日貫通、連雲港行旅未有阻礙、

黃杰勘修防黃大堤

中央社十五日徐州電　第二師長黃杰、連日偕參謀長范漢傑、親到車道口、青山頭、琵琶山各處、兵工修築防黃大堤勘察、並指揮所部、將各險段培高加厚、下樁掛柳、現各堤堅固異常、黃流雖壓迫冲刷、不至出險、徐北徐東津隴兩路電桿線、正當黃水正溜冲刷、風浪襲擊、電桿冲到、線路折斷、徐州電報局長匡經猷、連日設法轉電、使交通不致中阻外、連日派全體工匠、日夜搶修、另在鐵路基上植桿架線、暫爲臨時救急之用、擬俟水退再正式架設桿線、十五日起、津隴兩路桿線全部裝竣、電訊交通恢復原狀、

蘇昨召開導淮會議

中央社十五日鎮江電　蘇省府十五日召集導淮有關各縣長何昌樞等、及專員來省會議、到二十餘人、由陳果夫主席、決議、（一）按各段挑挖程度、支配工夫、加緊工作、使新河河底線成有規則傾斜度、（二）寒冬期照常工作、（三）代金限念四年度內如數繳清、嚴防經手收支代金津貼人員舞弊中飽、賬目每月中公布、（四）各縣額外徵夫需料、由各縣自備、

中央社十五日鎮江電　沈百先語中央社記者、導淮入海工程、準十月一日復工、決徵工念萬人、準備明年五月底前全部完成、

中央社十五日徐州電　蘇省府十五日匯徐搶險救災費兩萬元、及木樁蔴袋等項、邵專員即電銅豐沛、着具領材料、以備搶堵各處決口、彙築套堤、並限趕速完工、

劉峙辭民廳長兼職

中央社十五日鄭州電　豫民廳長劉峙因公忙無暇兼顧、擬呈中央懇辭、繼任者以方策呼聲最高、

地政會議
昨開末次會即閉幕
連日審議要案極緊張

中央社十五日南京電　首次全國地政會議、自本月十二日晨開幕以來、連日大會議決重要提案、空氣異常熱烈、至各組審查工作亦極緊張、第一組地政機關組織權及地政人員訓練任用、第二組土地測量登記、及簡易清理地籍、第三組土地估價及徵稅、第四組土地使用徵收及其他、各提案均大致經大會修正通過、該會十五日晨開末次大會、議決不屬他組事項、一俟結束、即行閉幕、

宋哲元改期赴平就職
司令部組織待條例頒到決定

中央社十五日天津電　宋哲元十五日晨接見報界、談稱本人現因感冒不適、暫緩三四日赴平、就職期決定改念日晨、關於司令部組織條例、中央頃正擬制中、將來除原有參謀、副官、秘書、軍法、經濟等五處外、是否有新變更、及津市可否設一辦事處、均待於條例頒下、方能決定、所部除已開駐平郊一師外、津郊及鐵路沿綫派隊與否、須看將來有無此需要而定、至司令部原有人員、決不輕動、本人擬就職後、稍事佈置、即赴察一行、視察部隊、另訊王樹常十五日派參謀處劉家鸞、副官處長姚東翰、來津謁宋、代表促駕、

中央社十五日天津電　二十九軍幹部人員、頃齊集此間、關於宋就職平津衛戍司令部之人事佈置、及將來工作規劃、大致商討、巳有端倪、據秦德純語記者、渠此來係以宋之舊部資格、助宋辦理一切、宋因不適、巳改期赴平、又稱、渠治察方針、首先剿匪以安民、察省經濟文化均落後、將來有餘力時、擬聘請專家設計、增加生產、發展教育、二十四年度省財政約不足百萬元、將來實行緊縮後、決設法使收支相符、渠擬待宋就職後、即返張垣、

中央社十五日北平電　宋哲元巳展期來平就職、秦德純蕭振瀛候宋行期確定後、再隨同返平、聞衛戍部職權問題現正商議中、尚未完全決定、

本報十五日天津電　宋哲元因感冒、十五日未赴平、據談、擬遲三五日前往、王樹常復派員來津催促、好在秋節已過、治安無虞、就職早晚無關也、平津衛戍部組織仍舊、念九軍部移平、宋就職後擬赴察視察、

何應欽無北上準備

中央社十五日南京電　昨日本市各晚報登載軍政部長何應欽將於下週北上消息、中央社記者特向關係方面探詢、據稱何部長最近尚無北上準備、各報所載並不確實、

接收政整會
今晨開始辦理

是否設保管處、巳電京請示、

中央社十五日北平電　接收政整會事、經許修直十三日與王克敏商定、十六日晨十時正式辦理、據黃秋岳談、本人係奉政院令、會同許次長接收政整會、現定十六日晨十時前往點收、即可竣事、王委員長如早日離平則擬同行、不然余當先回京覆命、是

颱風將襲閩粵
已由菲東抵呂宋

中央社十五日南京電　中央氣象台息、十三日在菲島東部洋面發現之颱風、十五日下午巳進抵呂宋之西北、在東經一二一度北緯一九度間、向北北西進、風勢甚強、十六日將抵達南海、閩粵海濱將受影響、發生大風雨、

馬尾前晨海嘯
當晚即退盡

中央社十五日福州電　福州氣候、十三日起轉涼、十三日午、馬尾潮漲上岸、至晚始退、十四日晨復發生海嘯、風浪洶湧、全鎮交通斷絕、省垣連江間電話不通、閩江沿岸快安遠洋等處水亦登岸、田禾盡淹、幸無續漲、至晚巳退盡、

否設立保管處、巳電政院請示、汪院長病後面色清癯、體重減念磅、尙須調養、俾早復原、

王樹常派員謁宋
促駕並商接交手續

中央社十五日北平電　王樹常十五日晨派衛戍部參謀長劉家鸞赴津謁宋哲元促駕、並商接交手續、劉定十六日回平覆命、

殷汝耕談
日方允協勦匪
秦海關搗毀案已交涉

中央社十五日北平電　殷汝耕談、戰區殘屑之事、近在津與竹下商談、結果頗圓滿、關於中日雙方協剿長城土匪、日方大致贊成、現由竹下與承德駐軍接洽、可無問題、竹下昨巳回榆、約念日左右再來津、長城各地土匪、實際上多在口外、目下與日方所商者、即係請其內外夾擊、俾得澈底肅清、日方亦抱此希望、薊縣黃花山之匪、仍在原處、秦島海關被鮮人搗毀案、由海關與日方交涉、詳情不甚明瞭、余來平係歡送王委員長、日內即返唐、

中央社十五日天津電　日駐榆關特務機關長竹下、十五日晨來津有所接洽、日內即返榆、

德大使館在京租定新館址
俟布置就緒即遷入辦公

本報十五日南京電　德大使館遷京後、所有大使館正式辦公處、巳決定設山西路頤和路大廈、正從事布置、俟就緒即遷往辦公、大使住宅經擇定薩家灣前外交官舍、原有慈悲社十二號德國大使館地址、作爲館員宿舍、

中央社十五日南京電　外交界息、駐華德大使館、十四日德使呈國書時、巳正式宣告遷京、德使以現在館址狹小、不敷應用、刻租定薩家灣外交官舍爲大使館、現正修葺、聞俟傢具由德運到、即移入辦公、

賈德幹
今飛滬候迎羅斯

本報十五日北平電　英使賈德幹定十六日飛滬、候迎羅斯、

各國使館官舍
徵地建築辦法
京市府擬定草案
呈復政院轉外部

本報十五日南京電　各國使館將

魯決先修東壩殘埝

中央社十四日濟南電　堵口會總工程師周禮宋文田等云、口門勘測、決先裏修東壩頭、殘埝頭、估計工款約需七萬六千餘元、十四日電會請示、並促購料、各縣徵僱大車、全集晏城、由手槍團一營、分十批、經北岸運蘭封、徵僱船隻、即可到東壩頭、總計四百五十只、每次可運石千五百方、每月四次、約六千方、預算兩萬方、三月可運完、堵口會十四日再電行政院、飭鐵部轉飭各路局、速撥車輛、

本報十五日濟南電　陝州漲水巳過魯、如不再漲、秋汛可穩渡、汪院長電韓復榘、謂黃會負堵口專責事、巳交經會核覆、

灃皂各河口門修復

中央社十四日西安電　本年夏洪秋汛、被冲毀之灃皂等河決口月來經加緊堵修、已完全修復、各河水位亦退、

中央社十五日鄭州電　李儀祉十五日晨由漢過鄭赴陝、談治黃除堵口、並須開闢支河、以免後患、李氏將長駐陝主持水利、

中央飭查勘塡表
災區豁免田賦

中央社十五日南京電　今年江河災情慘重、關於豁免田賦問題、聞中央已飭被災各省、派員查勘、依法塡表、咨內財兩部核轉行政院、請國府核奪、

汪院長昨晚返京
今晨接見美使詹森

中央社十五日南京電　汪院長赴滬、身體、係延諾爾換藥、並施行定期檢驗、十五日可事畢、當夜返京、定十六日晨十一時接見美大使詹森、

陸續南遷京市、籌建官舍之徵地辦法、經市府奉令詳事商討、巳擬定初步草案、由府呈復政院轉外部備核、

滇緬勘界委員
尹明德來滬轉滇
與英方委員會勘

本報十五日南京電　滇緬勘界委員尹明德十五日晨赴滬、會同梁宇皋及祕書隨員等赴滇、

中央社十五日南京電　中英會勘滇緬南段未定界務、我方委員尹明德等、以一切手續準備完畢、十五日上午八時偕辦事處人員、由京乘車出發赴滬、轉往滇邊、與英方委員及國聯會所派中立主席委員、集齊會勘滇緬南段未定界務、

川收銷地鈔昨實行
商號先後復業收交匯兌
以申鈔爲本位金融漸穩

中央社十五日重慶電　八折收銷地鈔辦法、十五日巳實行、從此市面通用貨幣、概以申鈔爲本位、各商號十五日起先後復業、收交匯兌、均照常辦理、金融漸趨穩定、查地鈔發行總額爲三千零七十六萬元、流行重慶特多、此次收鈔損失、各縣影響較少、

曾養甫在滇遊名勝

中央社十四日昆明電　曾養甫氏視察箇舊錫廠返省後、各界連日招待遊覽名勝、並定下星期一在省黨部對中等以上男女學生訓話、下星期五乘機返渝、據語記者、箇舊錫廠採掘洗鍊方法、尚欠精當、鑛有半新遺棄、如能改進洗鍊方法、產量可增加一二倍、

沈鴻烈赴察綏考察

中央社十四日青島電　十四日晚沈鴻烈偕自治籌委會副委員長袁榮叟赴濟、轉察綏一帶考察、預算一星期赴西安轉漢謁張、再赴滬參加全運會、一月內返青、

英使署參贊
德志門啓程返國
擬取道新疆印度

路透社十五日北平電　英大使署漢文參贊德志門爵士、今晨由此啓程、擬取道新疆印度返國、德氏自一九〇七年起任駐華領事職務、迄今將近三十年、茲擬作此長徵、以銷磨其長時之假期、此行攜有中蒙之侍從、除其本人外、隊中無其他白人、豫定在歸化舍鐵路、而乘馬達運貨車二輛、向百靈廟前進、然後經哈密士魯番而達烏魯木齊、小作勾留、續向西發、迨達喀什噶爾、將留駐以候適當之時日、越高山而至喀什米爾、既抵印度、將取海道赴英、按爵士現年五十有一、熟悉中亞之地理、前曾以其旅行之見聞著有二書、一名「一領事官在中國西北之旅行」、於一九二一年出版、一名「領事官在東藏之旅行」、於一九二二年出版、

誠允籌備入藏

中央社十五日南京電　護班入藏專使誠允、連日籌辦入藏事宜甚忙、二十日左右可竣事、定期赴青謁班後啓程入藏、

時人行踪

本報十五日濟南電　孔祥榕十六日晨離濟返汴、

中央社十四日西安電　張發奎連日遊覽各名勝古蹟、定十五日晚車赴鄭、遊晉否到鄭決定、

烏盟潘王
贈傅作義蒙古包

中央社十四日歸化電　烏盟四子王旗札薩克潘王、十四日贈傅作義新式精美蒙古包一座、備行軍使用、內部設備華麗無比、值價千餘元、

王以哲部到膚施
圍城殘匪已擊潰

中央社十四日西安電　陝北赤匪擾膚施、王以哲部奉命往剿、定十四日由耀縣發出通電、報告城圍巳解、我一一零師及一二九師十四日先後到達膚施、殘匪巳被擊潰、現正追剿中、

三省游泳賽昨結束

中央社十五日南昌電　贛鄂湘三省賑災游泳賽、十五日結束、全部冠軍皆贛包辦、門票收入約千元、結算後即送賑委會、

魯韓懸賞
購緝鄆城梁山匪首

中央社十五日濟南電　鄆城梁山股匪經擊潰後、匪求投誠、韓拒絕、令加緊剿捕、幷懸賞三千元購緝匪首、

中央社十五日歸化電　程錫庚十五日晨由包過綏返平、

平記者公會建議
出版法修正原則
幷電京滬同業一致呼籲

中央社十五日北平電　平記者公會十五日電中政會、國府立法院、以出版法規定登記取締權操地方、念一條所載事件、若仍予保留、輿論受制實甚、請本總理政綱、以言論自由出版自由之原則、由院修正、並電京滬同業一致呼籲、

實部改訂
蠶種製造取締條例

中央社十五日南京電　實部以民念年改訂之蠶種製造取締規則歷時數年、多應修改、茲特斟酌目前實在情形、從事改訂爲蠶種製造取締條例、以資切實取締、

實部督促改良水菓

中央社十五日南京電　實部鑒於各省水菓、本屬豐饒、且均優良、祇以採摘無方、不知消毒及包裝欠佳、以致不能暢銷、茲特從事督促各省就近設法改良、以挽利權、

交部取締內河航輪

本報十五日南京電　交部令滬航政局、取締內河小輪、濫載烟蓬旅客、如輪底失削、應予制正、

木炭運輸實行特價

本報十五日南京電　鐵部令兩路管理局、定本月二十一日起實行木炭運輸特價、京滬路按五等八折收費、滬杭路按五等八五折收費、以整車爲限、先試辦一年、

衛生署派員
調查黔桂瘴氣竣事

本報十五日南京電　衛生署派員赴黔桂交界瘴氣最烈之南盤江一帶、實地調查、調查結果、證明瘴氣實爲一種惡性虐疾、防禦並非難事、從此瘴氣在科學上性質、既巳大白、而防治之道、亦得有根據、

湘積極推行義教

中央社十四日長沙電　教廳舉辦短期義務教育、進行甚力、城鄉實驗區定十五日開學、

閩省積極推行特教

中央社十五日福州電　省特教處對特教積極推行、第一期設立中山民校者、計連江崇安長汀等六縣、共二十八校、羅源沙縣永安等十九縣、計五十五校、在籌設中者、有將樂建陽等六縣、凡六校、並爲便利視導、委視導員三人、鄭漢鎮往邵武、鍾俊黎駐龍岩、李大奎駐長汀、巳出發工作、

湘民廳派員
視察各縣行政

中央社十四日長沙電　民廳派視察員七人、定二十日赴各縣考察行政、

省會・督促各縣・嚴辦禁烟

中央社十四日長沙電　省禁烟會督促各縣辦理勸戒青年烟犯、如限戒斷、

贛省設立中心苗圃

中央社十五日南京電　贛建廳爲提倡造林、決在吉安南城等縣設七個中心苗圃、統限本年十月前成立、

滇軍分校定期開學

中央社十四日昆明電　昆明軍分校准於十六日舉行開學典禮、並聞蔣委員長巳有訓詞、電示來滇、

何浩若整理湘田賦

中央社十四日長沙電　何浩若積極整理各縣田賦、首除積弊、決定一面招考稅務人員、設所訓練、一面將現任職員輪流調換、以防弊端、

滇省府會議決議案

中央社十四日昆明電　省府第四次會議、決議要案、（一）公路技正鍾漢馨舞弊溺職、撤職查辦、（二）公務人員服務工役、於十一月起實行、省方以修治運動場爲主要工作、修附近道路及植樹爲次要工作、省外各機關、由各主管長官斟酌辦理、（三）各縣徵用義務工役實施大綱、應遵照蔣委員長支電規定大綱、及以修建省縣道爲主要工作各要點、另擬簽核、（四）通過抽繳倉穀辦法、通令施行、

黔省鹽免包附加

中央社十四日貴陽電　省府常會議決、本省鹽包附加築路捐、自九月一日起免徵、

武漢警備部開放

中央社十五日漢口電　武漢警備司令部及所轄兵營全部、於十五日起全行開放、並派有員兵任引導說明、十六十七兩日仍繼續開放、凡參觀茶展者、即可同時參觀兵營、

洛軍校游泳池開幕

中央社十五日洛陽電　洛軍校游泳池建築壯麗、十五日行開幕禮、祝紹周主席、報告意義、參加者萬餘人、情況熱烈、

冬令徵工服務
陝商定實施辦法

中央社十四日西安電　蔣委員長令頒冬令徵工服務辦法後、陝省遵令辦理、民建兩廳及水利局林務局十四日開會、商定實施辦法、爲應目前需要、決發展交通水利林務等事業、會擬實施辦法、呈省核辦、

陝蓉線後日開航

中央社十五日鄭州電　歐亞公司陝蓉線各站籌備就緒、新由德購歸之五十二號巨型機、將飛陝、定十八日正式開航、

平粵線籌備復航

中央社十五日北平電　歐亞公司平粵線前因武漢被水、飛行不便、暫行停航、茲以在德所購容克斯新機三架、日內均可到滬、決即籌備復航、並將航程縮短、約九月底或十月初實現、當日可抵粵、

粵今日開徵地稅

中央社十五日香港電　南海番禺等八十餘縣、十六日起徵收地稅、

粵各行商請
施行新印花稅法

中央社十五日香港電　各行商以粵尚未遵行新印花稅法、擬聯請當局確定施行日期、

中央社十五日香港電　廣州市社會局小販貸款、巳呈准市府、定十月一日實行、

桂請設水稻改進所

中央社十五日香港電　桂省府呈請中央設水稻改進分所、並派員來桂指導、

全國司法會議特刊

居正

全國司法會議 今晨舉行開幕典禮
中央國府特派代表致訓詞
十時謁陵下午開首次會議

本報十五日南京電　司法會議定十六日晨九時開幕，中央派戴傳賢，國府派葉楚傖出席致訓詞，十時謁陵，正午主席團歡宴全體會員，下午二時舉行第一次大會，晚八時開審查會，十五日向大會報到者，有北大代表石志泉，專家江庸等多人，據該會統計，出席者已達一八二人，因病因事未到一七人，尚有專家馬君武正在途中，即可抵京，列席者四十八人，收到提案四百二十件，晚六時司法部司長鄧子駿等十五人，假中央飯店聯合歡宴各代表，至九時始盡歡而散．

本報十五日南京電　十五日晨居正親赴會場各處視察、指導部署、該會爲明瞭各省司法狀況、並將於每次大會時、抽出一部份時間、由各省高法院長或首席檢察官輪流報告各該省司法現狀、以供大會參攷、

大會主席

主席團八人、於開會時輪流主席、爲司法院院長居正、司法院副院長兼中央公務員懲戒委員會委員長覃振、最高法院院長焦易堂、行政法院院長茅祖權、司法行政部部長王用賓、司法院秘書長謝冠生、司法行政部政務次長洪陸東、司法行政部常務次長謝健、

開幕儀式

(一)全體肅立、(二)奏樂、(三)唱黨歌、(四)向黨旗國旗及總理遺像行三鞠躬禮、(五)主席恭讀總理遺囑、(六)主席致開會詞、(七)中央黨部代表訓詞、(八)國民政府主席訓詞、(九)來賓致詞、(十)奏樂、(十一)禮成、(十二)攝影、

大會日程

大會五日程序，十六日晨九時開幕、十時謁陵、下午二時大會、八時審查會、十七日晨八時大會、下午二時審查會、八時審查會、十八日晨八時大會、下午二時審查會、八時審查會、十九日晨大會、下午二時審查會、二十日晨八時大會後閉幕、

分組審查

全國司法會議提案、依其性質、分爲四組審查會、

第一組　一、關於司法[illegible]問題、二、關於法院處務權限問題、三、關於法院設置及法官員額問題、四、關於縣長兼理司法問題、五、關於司法人員待遇保障任用及俸給問題、六、關於司法經費問題、七、關於司法收入問題、八、關於司法會計問題、

第二組　一、關於修訂民刑法規問題、二、關於訴訟一切程序問題、三、關於訴訟卷宗簿册等格式問題、四、關於民事執行問題、五、關於訴訟存款物品保管問題、六、關於非訟事件問題、七、關於刑事審限問題、八、關於訴訟費用問題、九、其他關於民刑訴訟問題、

第三組　一、關於監所法規問題、二、關於監所經費及建築問題、三、關於監所人員訓練問題、四、關於監犯執行及教育訓誨問題、五、關於監犯作業外役及移墾問題、六、關於反省院問題、七、關於保安處分執行問題、八、關於指紋制度問題、九、其他關於監所問題、

第四組　一、關於司法人員訓練及考績問題、二、關於司法人員迴避及風紀問題、三、關於司法協助及調度司法警察問題、四、關於司法人員制服問題、五、關於律師一切問題、六、關於行政訴訟問題、七、關於公務員懲戒問題、八、關於法律教育問題、九、其他不屬於別組之問題、

今日下午二時 舉行第一次大會
選定四組提案審查委員 討論各項提案二零四件

全國司法會議、今日議事日程如後、

甲．報告事項

(一)主席報告收到議案件數及出席列席人數、(二)主席報告提案審查委員會分組辦法、(三)主席報告各組提案審查委員會主任副主任及委員名單、

乙．討論事項

(一)司法院交議關於司法機關及司法設施經費、改由國家負担之過渡辦法案、(二)山東高等法院院長提議、司法經費獨立案、(三)綏遠高等法院院長提議司法經費擬請改由中央負担並實行會計獨立案、(四)貴州高等法院首席檢察官提議、司法經費宜統籌劃一、由國庫支給以副獨立精神案、(五)貴州高等法院院長提議、請將全國司法經費酌盈劑虛、劃一開支、以示獨立而免歧異案、(六

(……本文轉入第四版……)

出席人員

司法院　十二人

院長居正、副院長兼中央公務員懲戒委員會委員長覃振、顧問董康、秘書長謝冠生、參事吳昆吾、劉子芬、王龢希、蔡達生、耿毅、秘書張九維、宋述樵、

司法行政部　十三人

部長王用賓、政務次長洪陸東、常務次長謝健、參事劉鎮中、楊鵬、陳福民、陳儲民、總務司長鄭子駿、民事司長魏大同、刑事司長李泰三、監獄司長王元增、秘書何崇善、李盛鳴、

最高法院　十七人

院長焦易堂、庭長翁敬棠、林鼎章、李發、劉含章、何公尉、黃鎮磐、夏勤、劉鍾英、葉在均、張孝琳、朱得森、張予溥、書記官長朱幹青、檢察署檢察長鄭烈、檢察官胡宏恩、王毓崑、

行政法院　三人

院長茅祖權、庭長于恩波、書記官長朱錫百、

中央公務員懲戒委員會　三人

委員馬宗豫、劉武、書記官長周用吾、

各省高等法院長　卅七人

江蘇高等法院院長兼江蘇地方公務員懲戒委員會委員長朱樹聲、江蘇高等法院第二分院院長沈家彝、江蘇高等法院第三分院梁仁傑、浙江高等法院院長兼公務員懲戒委員會委員長鄭文禮、浙江高等法院第三分院兼鄞縣地方法院院長王秉龢、安徽高等法院院長兼公務員懲戒委員會委員長陳長簇、安徽高等法院第一分院院長廖文浤、江西高等法院院長兼公務員懲戒委員會委員長魯師曾、江西高等法院第一分院兼贛縣地方法院院長曹俊、福建高等法院院長兼公務員懲戒委員會委員長童杭時、福建高等法院第一分院院長許家栻、湖南高等法院院長兼公務員懲戒委員會委員長徐聲金、湖南高等法院第四分院兼邵陽地方法院院長朱道融、湖北高等法院院長兼公務員懲戒委員會委員長史延程、湖北高等法院第六分院兼黃岡地方法院院長廖鶴齡、山東高等法院院長兼公務員懲戒委員會委員長吳貞纘、山東高等第二分院兼青島地方法院院長青島公務員懲戒委員會委員長麥鼎華、山西高等法院院長兼公務員懲戒委員會委員長邵修文、山西高等法院第一分院院長黨積齡、河南高等法院院長兼公務員懲戒委員會委員長凌士鈞、河南高等法院第一分院兼信陽地方法院院長周致澤、河北高等法院院長兼公務員懲戒委員會北平市公務員懲戒委員會委員長胡祥麟、河北高等法院第一分院院長梁宓、廣東高等法院院長謝瀛洲、廣東高等法院第二分院院長祁耀川、廣西高等法院院長朱朝森、陝西高等法院院長兼公務員懲戒委員會委員長孟昭侗、陝西高等法院第三分院兼安康地方法院院長蕭教詳、甘肅高等法院院長兼甘肅公務員懲戒委員會委員長曾友豪、甯夏高等法院院長兼公務員懲戒委員會委員長陳寶璽、青海高等法院院長曹文煥、四川高等法院院長兼公務員懲戒委員會委員長謝盛堂、雲南高等法院院長吳恢量、貴州高等法院院長漆璜、綏遠高等法院院長兼公務員懲戒委員會委員長余俊、察哈爾高等法院院長兼公務員懲戒委員會委員長張吉墉、新疆高等法院院長居文沛、

各省高等法院首席檢察官　二十一人

江蘇高等法院胡貽穀、江蘇高二分院鄭鉞、江蘇高三分院趙士北、浙江高等法院袁士鑑、安徽高等法院王樹棠、江西高等法院林炳勳、福建高等法院薛光謂、湖南高等法院曹瀛、湖北高等法院錢謙、山東高等法院胡績、山東高四分院兼泰安地方法院黎世澄、山西高等法院田汝翼、山西高五分院兼甯武地方法院張文烺、河南高等法院張秉鉞、河南高二分院兼安陽地方法院劉澤民、河北高等法院汪祖澤、廣東高等法院廖愈簪、廣西高等法院陳錫瑚、陝西高等法院張履謙、甘肅高等法院林超南、甯夏高等法院孫呈祥、青海高等法院趙生讓、四川高等法院毛家騏、雲南高等法院李潤芳、貴州高等法院徐世雄、綏遠高等法院侯封魯、察哈爾高等法院王璥、新疆高等法院金自珍、江甯地方法院孫紹康、

各地地方法院長　十一人

江甯汪兆彭、吳興涂景新、天津周祖琛、長沙袁贊德、武昌吳憲仁、合肥俞仁愈、臨川吳樹基、閩侯左賦、巴縣方仲穎、萬全蔣鐵珍、歸綏嚴啓昆、

地方公務員懲戒委員會　一人

上海市地方公務員懲戒委員會委員長駱通、

各地典獄長　六人

江蘇第一監獄鈕傳錡、上海第二特區監獄孫雄、山東第一監獄袁世昂、河北第一監獄吳時沅、山西第一監獄許伯華、湖北第一監獄趙新宇、

各地反省院院長　十人

首都反省院廖家楠、江蘇反省院劉雲、浙江反省院牟震西、安徽反省院曾三省、福建反省院趙偉民、湖北反省院黃實、山東反省院陳蘊奇、河南反省院黃凱、山西反省院武誓彭、河北反省院陳訪先、

其他　二人

法官訓練所洪蘭友、法醫研究所孫逵方、

法學院代表　十六人

國立中央大學趙之遠、國立北京大學戴修瓚、國立北平大學石志泉、國立武漢大學周鯁生、中央政治學校阮毅成、國立中山大學薛祀光、私立燕京大學李祖蔭、私立復旦大學張志讓、私立東吳大學盛振爲、私立廣東國民大學張景耀、私立廈門大學張慶楨、私立大夏大學孫浩烜、私立震旦大學單毓華、私立上海法政專學院章士釗、私立上海法學院沈鈞儒、私立持志學院王去非、

律師代表　六人

劉陸民、丘昭文、江一平、蕭步雲、張韜、張恩緯、

專家　十五人

江庸、呂志伊、吳經熊、林彬、馬君武、郗朝俊、徐元誥、張知本、彭養光、燕樹棠、傅秉常、劉克儁、郭衛、李洪嶽、蒯晉德、張耀曾、

大會主席司法院副院長覃振

大會主席司法院院長居正

司法院長居正
司法會議開會辭

★★★★★

本日爲全國司法會議開幕之日、正等躬與盛會、不勝榮幸、全國司法會議、係司法召集、承各大學法學院代表、全國律師代表、京外著司法機關長官、及聘請之專家等、熱誠贊助、惠然蒞臨、重要職員、亦均踴躍參加、至爲欣佩、自國民政府成立以來、召集全國司法會議、尚屬創舉、凡關涉司法之重要問題、均付討論、意義極爲重大、同時本會所負之使命、亦極爲重要、將來會議結果、在我國司法歷史上、必占重要之一頁、此正於今日開幕之始所樂爲同人告者、正忝長司法院、荏苒四年、愧無建樹、顧嘗深居獨念、以爲司法事務、與人民之利害關係最爲密切、古所謂親民之官、實惟司法官吏、克以當之、司法不良、人民審判不得其平、人民權利、毫無保障、更何安居樂業之有、國家一切建設、即亦無從進行、我國司法制度、自民國初元樹立根基、其後迭經改進、迄於今日、固已具有規模、然默察現狀、似詞訟日繁、積弊尚多、人民所受之痛苦、並未完全解除、有改進之圖、仍未可緩、正從數年來考慮所及、以爲今日之談司法、首應了解其四種特點、

(一)司法爲進步的而非保守的

國家立法、爲一成不易之規、社會情狀、則千態萬殊、轉變無窮、而執法之士、不能不深究立法精神、隨時代之演進、爲適當之運用、我國舊時、代每以律文不備、輒能適應潮流、創著新例、爲一般法曹所奉行、即近世法治國家、解釋法律、何莫不然、且法院裁判、往往爲法律改進之先驅、現行刑法、及民刑事訴訟法、先後修訂、民事法典亦皆經完成、有藉於裁判上所得經驗者、尤數見不尠、近來社會之進展日劇、新發生之事項日益繁多、非可藉口成法、故步自封、已屬彰明較著、至於犯罪之如何檢舉、囚犯之如何待遇、以及司法人才之如何養成、司法協助機關之如何聯絡、均應隨時改進、始能臻於完善之域、不容以蕭規曹隨爲美談、尤不待言、

(二)司法爲實驗的而非理想的

各種法律、無不有最新之主義與至高之理論、司法工作、在在與社會之現存事實有關、即在在應從實際着手、斷非徘徊於理想之門所克有濟、我國重要法典、現均陸續頒行、漸出理論的立法、轉於實驗的司法之一途、法律良窳、已非從法律本身上所可解決、而應從法律施行上加以解決、各種法律之內容、孰爲適當孰爲窒礙難行、固有待於司法機關之實驗、始能下最後判斷、亦惟經司法機關實驗之後、始有正當途徑之可尋、管子云、不法法、則事毋常、法不法、則令不行、法與不法、亦視令之行否而已、司法機關之職員、於斯亦彌覺其重大、

(三)司法爲普遍的而非局部的

我國社會現象、鄉村生活、猶在農業經濟時代、一切生活、仍舊貫、都市生活、則已進爲工商業經濟時代、一切組織、又趨於革新、根本上有顯著之不同、國家立法、勢不能逆世界潮流、爲紛歧之規定、而司法機關、當運用法律之衡、農村事件、既未便抑舊從新、都市事件、又不容舍新而圖舊、處矛盾之環境、爲一貫之裁判、其事至難、勢非有普遍的調協精神、妥愼應付、即無以全法律之用、而濟事實之窮、

(四)司法爲整個的而非各別的

司法組織爲整個之有機體、必須各部分健全發達、始能見其實效、故就縱的方面言、現時法院組織、採三級三審制、各級法院、責有專司、苟非各盡厥職、處理訴訟、勢必治絲益棼、各級法院之組織、自不宜有畸形之發展、即就橫的方面言、如律師制度公證制度監獄制度暨司法協助法律教育諸大端、均與司法政策之能否成功、息息相關、亦必有同等發達、始能奏互相維繫之效果、

以上所述、不過粗舉大凡、正深鑒於司法現狀倘待策進、而策進之方、非集思廣益、詳其利弊所在、末由實施、前經提請中央、特派司法院覃副院長、親赴歐美諸邦、考察司法事務、嗣又由院遴派司法行政部石前次長志泉、洪前司長文瀾、前往日本考察、均已次第復命、有所貢獻、比來司法行政部王部長、並躬詣華北各省視察法院及監所狀況、原欲以實地調查之資料、爲及時改進之準備、第茲事體大、仍賴羣策羣力以赴、斷非一手一足之勞所克觀成、爰復有召集全國司法會議之計畫、幸獲呈准中央、剋期舉行、本會同人、或於司法實務、從事多年、或於法律思想、鑽研有素、均爲一時人選、必能各抒偉見、從進步的方面、實驗的方面、普遍的方面、暨整個的方面、精密討論、求得一至當之方案、以樹立我司法改進之基礎、此則正所私心企禱而稱引爲幸者也、

司法會議開幕

（吳中一）

舉國屬目之全國司法會議，今日在京開幕矣。以今日司法當局之精勵圖治，勤求民隱，復益以各省法曹領袖，法學泰斗，萃於一堂，其所成就，當必有以饜吾民之望也。

以我國司法現狀，與歐美法治先進國家相較，固不能同日而語。然以數十年簡短之歷史，而獲今日之成績，就國內比較其後先，再進而與行政自治諸端相比擬，實不能不謂司法方面有軼越之進步。數年來以立法司法雙方之努力，主要法律，漸臻完備，法院之設，逐漸增加，尤足爲謳頌。鍥而不舍，則法治之盛，當爲期不遠。

然吾人尚有不能已於言者，即司法之未能盡臻獨立是也。國家立法，本爲上下所應共守，而公務人員，受人民豢養，爲國家執行法令，責任既重，尤宜嚴守法紀，庶足爲人民表率。而今日之情形果何如？

吾人試一閱報紙記載，中央公務員懲戒委員會之決議，即可知其數量之夥，足證司法官之未能執法以繩同僚，盡法治之能事也。從責人民以守法，而執行法令者，又從而亂之，以此而求法治，豈僅緣木求魚已哉！雖此種不肖官吏，因佔極少數，然「民具爾瞻」，任一有之，則國法之玷，不易磨洗矣。此吾人不能不望司法會議有切實整飭之方者也。

其次如法官待遇，律師甄拔，寃獄賠償等案，均與人民切身利害，有直接關接之關係，法界賢達，當必不合國人失望也。

列席人員

各機關　四十七人

國民政府祕書朱文中、區玉書、行政院參事許靜芝、徐象樞、考試院參事饒炎、張忠道、司法院祕書劉爵凌、朱維敏、司法行政部科長潘元枚、劉舫西、王登第、余穀、吳公耐、張步瀛、劉恩榮、廖維勳、劉定字、祕書孟國華、陳大器、編纂徐恭典、統計主任何起、最高法院首席推事宋潤之、鄧更、洪文瀾、郭秀如、錢聲教、陳懋咸、楊天壽、何宇銓、李畸、孫瀠、吳兆枚、張翊、書記官黃國康、文辰、張文伯、毛起鳳、檢察官張元通、王淮琛、胡翰、書記官長施賡、首席評事沈君絅、委員吳祥麟、事務主任羅學濂、外籍顧問寶道、賴班牙、西懇宜懇使駐京辦事處長羅慕義、

接第三版『今日下午二時舉行第一次大會』

）廈門大學提議、司法經費亟宜確定案、（七）湖北武昌地方法院院長吳憲仁、提議各省司法經費、應列為中央經費、並指定國稅作為專款、以符司法獨立案、（八）四川巴縣地方法院院長方仲穎提議、關於經費獨立案、（九）江西高等法院第一分院院長曹俊提議、劃一司法經費案、（十）福建閩侯地方法院院長左賦才提議、確定司法經費案、（十一）察哈爾高等法院院長張吉墉等提議、司法經費應歸中央負担案、（十二）持志學院提議、劃一全國司法經費、並平等司法官待遇案、（十三）青海高等法院院長提議、請求中央補助青海地方政治協款、撥支本省司法經費、以維邊疆法務案、（十四）青海高等法院院長提議、全國各省司法收入、應統籌平均勻支、暨各省司法官員、應一律平等待遇、實施共同發展案、（十五）安徽高等法院院長提議、改進司法機關收入及會計事項案、（十六）江西高等法院院長提議統一司法機關收支案、（十七）甯夏高等法院院長首席檢察官提議、請將全國法院、由部通盤計算、平均補助經費案、（十八）江西高等法院院長提議、改進司法收入事項案、（十九）河北高等法院院長首席檢察官提議、關於統一司法機關收支及改進會計案、（二十）山西高等法院院長提議、釐理縣政府司法收入案、（二十一）山東高等法院院長提議、司法會計獨立案、（二十二）山東高等法院首席檢察官提議、法院會計應使獨立案、（二十三）甯夏高等法院院長首席檢察官提議各級法院會計獨立案、（二十四）北京大學提議、釐理司法收入特別會計、凡各院主管長官進退人員、均由部遴派、不隨主管長官進退案、（二十五）四川巴縣地方法院院長方仲穎提議、關於會計獨立案、（二十六）河南高等法院第二分院首席檢察官劉澤民等提議、高等以下各級法院會計獨立、受省或區司法行政長官之監督、執行職務案、（二十七）司法院副院長提議、試行巡迴審判制案、（二十八）湖北反省院院長提議、請試行巡迴裁判制案、（二十九）廈門大學提議巡迴審判制度亟宜採用案、（三十）陝西高等法院院長提議、酌派推事、赴指定縣分視察指導、並審理特別案件、以資改進案、（三十一）北京大學提議、各高等法院、宜派推事巡行該管區內彙理司法各縣代為清結重案、並督促進行案、（三十二）江西高等法院第一分院院長曹俊提議令高等法院及分院院長巡視司法案、（三十三）中山大學提議、設置司法巡迴指導員案、（三十四）湖北反省院院長提議、請建議確立出庭狀制案、（三十五）持志學院提議、應於地方法院籌設專管破產事件之法庭案、（三十六）北京大學提議、省會商埠各高院、宜配置思想推檢、又商埠各法院、宜配置通曉商事之推檢案、（三十七）江西高等法院院長提議、擴張推事之裁量權、施行提審法、並籌設專業法院組織、研究學術機關、藉期增進司法效率案、（三十八）廈門大學提議、兒童法院亟宜籌設案、（三十九）廣東高等法院院長首席檢察官提議、設立最高議院分院案、（四十）青海高等法院院長提議、建議中央政府、在西北各省適中地點、籌設最高法院西北分庭、俾便西北人民上訴案、（四十一）江蘇江甯地方法院首席檢察官孫紹康提議、首都宜設最高等法院、彙辦江甯地方法院事務案、（四十二）湖北武昌地方法院院長吳憲仁提議、各縣地方法院及最高院分院、宜寬籌經費、分期增設、以利人民案、（四十三）青海高等法院院長提議、建議中央撥款、籌設青海蒙藏各地方法院、伸張法權案、（四十四）山西反省院院長提議、[illegible]受理危害民國案件之各級法院、[illegible]設置專門辦理是項案件之推事檢察官案、（四十五）廈門大學提議、陪審制度亟宜採用案、（四十六）河南反省院院長提議、請通令凡審判政治犯機關、應准當地高級黨部或肅反人員出席陪審案、（四十七）河南高等法院院長提議、請於各省設專管司法行政人員、[illegible]以增進司法效率案、（四十八）河南高等法院第二分院首席檢察官劉澤民等提議、省或區另置司法行政長官案、（四十九）陝西高等法院院長提議、擬請修正法院組織法、以增進各級法院司法效率案、（五十）最高法院檢察署檢察長提議、關於檢察改進意見案、（五十一）甘肅高等法院首席檢察官提議、提高各省高等法院首席檢察官待遇、并規定檢察官保障法、以便充分行使職權案、（五十二）四川高等法院首席檢察官提議、揭櫫檢察機關名稱、以正觀聽案、（五十三）廣東高等法院院長首席檢察官提議、請修正法院組織法、改正首席檢察官為檢察長、並改正檢察處為檢察署案、（五十四）貴州高等法院院長提議、請將高等法院首席檢察官并為簡任案、（五十五）福建高等法院首席檢察官提議、監所行政劃歸檢察權限案、（五十六）河南高等法院第二分院首席檢察官劉澤民等提議、各級法院檢察署或檢察官、應改稱某檢察署、或某檢察處、刪除所冠法院字樣案、（五十七）江蘇江甯地方法院首席檢察官孫紹康提議、高地兩院之檢察部分、應予以機關名稱案、（五十八）江蘇江甯地方法院首席檢察官孫紹康提議、高等法院首席檢察官應改為簡任職案、（五十九）四川巴縣地方法院院長方仲穎提議、關於變更審檢制度案、（六十）貴州高等法院首席檢察官提議、檢察機關不崇其組織、即遴予廢除案、（六十一）廈門大學提議檢察制度亟宜裁撤案、（六十二）北京大學提議各法院推檢員額宜按案件多寡、平均配置案、（六十三）貴州高等法院首席檢察官提議、高地法院候補學習推檢員額、宜廣設以資儲才案、（六十四）司法行政部提議、強制執行法起草要旨案、（六十五）最高法院提議、速訂非訟事件程序法案、（六十六）江蘇高等法院第二分院院長沈家彝等提議、請速訂非訟事件程序法案、（六十七）北京大學提議、協商立法院、速訂非訟事件程序法案、（六十八）司法行政部提議、擬請設置法規研究會案、（六十九）最高法院提議、擬設立法典討論會、為修改現行民刑法及民刑訴訟法之準備案、（七十）貴州高等法院院長提議、建議修正與善良風俗習慣相反之法律案、（七十一）四川巴縣地方法院院長方仲穎提議、關於刪改法典案、（七十二）江西高等法院第一分院院長曹俊提議、修正賭博條文案、（七十三）廣東高等法院院長首席檢察官提議、請頒布都市不動產抵押法、以保障抵押權、佈而謀社會經濟流通案、（七十四）江西高等法院第一分院院長曹俊提議、強制不動產登記案、（七十五）廣東高等法院院長首席檢察官提議、規定商號股東登記、以為判別股東責任標準、而利人民投資案、（七十六）江蘇高等法院第二分院院長沈家彝等提議、土地登記[illegible]改定法規、由司法機關辦理案、（七十七）福建高等法院院長提議實行登記制度、並以第一審司法機關為登記衙門案、（七十八）最高法院提議、勵行劃一訴訟紀錄及整理卷宗辦法案、（七十九）北京大學提議訴訟用紙格式、宜按新頒民刑訴訟法修訂・又處務各種簿冊、亦宜按新訴訟法修訂、院處務規程修訂案、（八十）湖北武昌地方法院院長吳憲仁提議、全國法院簿冊宜劃一格式、以壯觀瞻案、（八十一）四川巴縣地方法院院長方仲穎提議、關於劃一簿冊案、（八十二）廣東高等法院院長首席檢察官提議、改善民事裁判書格式及當事人書狀以增加效率案、（八十三）福建學院提議、刑事卷宗、於必要時應准制作正本案、（八十四）河南高等法院第二分院首席檢察官劉澤民提議、第三審應得自行調查事實、或囑託下級機關調查事實、就調查所得[illegible]、（八十五）福建高等法院院長提議、各地院應選資深推事、[illegible]輪流值日收受言詞起訴事件案、（八十六）安徽高等法院院長提議、言詞起訴[illegible]、言詞起訴聲請案、（八十七）江西高等法院院長首席檢察官提議、民事簡易案件、[illegible]（八十八）江西高等法院院長提議、[illegible]件、勵行言詞起訴聲請案、（九十）甘肅高等法院院長提議、第一審法院書記官、如遇有民事訴訟法第[illegible]條情形時、得由法院以訓令送達、（九十一）福建高等法院院長提議、擬請通飭各法院、[illegible]在地外、送達文件[illegible]郵便送達[illegible]（九十二）[illegible]預納抄送費案、（一〇五）[illegible]執行費應一律命債權人預納案、（一〇六）[illegible]訴訟救助案件應嚴予調查[illegible]（一〇七）四川巴縣地方[illegible]獄政案[illegible]

長提議、各省舊監所修建經費擬請由部統籌支配案、（一一六）福建閩候地方法院院長左賦才提議、看守所臨時修理費、[illegible]（一一七）江西高等法院院長提議、[illegible]監獄因寄押[illegible]犯所增經費[illegible]軍政部及省政府[illegible]監犯外役[illegible]監犯生活技能、並於可能範圍內試辦農場作業案、（一四二）江蘇上海第二特區監獄典獄長孫雄提議、改進監獄作業根本辦法案、（一四三）江西高等法院首席檢察官提議、各縣舊監獄宜偏設簡單工場、使服勞役以重衛生而裕收入案、（一四四）河南反省院院長提議、請通令各省高等法院、對於已設有反省院者、應將法收項下酌撥反省院若干、以備改良建築案、（一四五）安徽反省院院長提議、反省院經費應規定一最低額、以期臻於統一、而利工作案、（一四六）山西反省院院長提議、[illegible]應受感化之政治犯[illegible]（一四七）[illegible]應受保安處分之人犯[illegible]（一四八）河南反省院院長提議、擬修正反省院條例第八條末句「[illegible]」為「其未執行之主刑及從刑、以執行論」[illegible]（一四九）安徽反省院院長提議、[illegible]政治犯在執行期間[illegible]不得輕予假釋[illegible]（一五〇）安徽反省院院長提議、反省人曾受刑事宣告而有悔悟實據者、於出院時恢復其公權案、（一五

一）河北高等法院院長首席檢察官提議、關於保安處分之執行處所設計及監督案、[illegible]

[illegible]方政府協助司法之進展案[illegible]擬改善檢驗屍格及訓練法醫人才辦法案、（一七八）貴州高等法院首席檢察官提議、法醫指紋人員、宜廣造就、分發各法院應用案、（一七九）江西高等法院首席檢察官提議、各省宜徧設法醫傳習所、以培養檢驗人材案、（一八〇）四川巴縣地方法院院長方仲穎提議、關於訓練檢驗吏案、（一八一）浙江高等法院院長提議、訓練檢驗員辦法案、[illegible]及應如何考成保障案、（一九五）河北高等法院院長首席檢察官提議關於各縣承審員管獄員之訓練待遇及考成保障案、（一九六）河南高等法院第二分院首席檢察官劉澤民等提議、嚴定司法人員考績方法案、（一九七）湖北高等法院院長首席檢察官提議、各高等法院及分院對於所轄院縣辦理之第一審案件、應於上訴時審查計算、並於必要時、飭令承辦人員注意案、[illegible]糾正其違法及不當事項案、（二〇〇）綏遠高等法院院長提議、改正法官帽服、並令全國執行司法事務人員一律服用案、（二〇一）江西高等法院院長提議、改良法官制服案、（二〇二）北京大學提議、司法人員制服宜酌量改訂案、（二〇三）四川巴縣地方法院院長方仲穎提議、關於厘訂制服案、（二〇四）江蘇高等法院院長提議、縣長兼理司法事務之法庭職員、應一律穿着制服案、

社評

忍痛中之上海經濟

（愚）

當本年夏節前後、金融界動盪不定、上海經濟狀況、有愈益下沈之勢、各業同感支持為難、一般人預料、夏節雖能勉強過去、一到秋節結帳、恐將更有悽慘之現象、然在半個月以前、一向緊迫之市面、忽然漸漸平靜、各業都能平安渡過秋節、規模較大商店之清理者、祇益利公司一家、其他少有所聞、金融界廣東銀行亦停業、[illegible]

或者以為受創者在當時固感到創深痛劇、坐立不安、久之創雖未平、亦祇能勉強忍痛、精神上反較安定、[illegible]病急亂投醫[illegible]自辨病源[illegible]期待良醫之救[illegible]精神反有安慰、上海經濟潮流之所以暫見平靜、不外為上述之勉強忍痛及生新希望之情形、

然勉強忍痛、固屬無辦法之辦法、非有熬窮之絕大勇氣、祇能忍痛於一時、不能忍痛於長久、必得[illegible]

全民族有刻苦自勵之精神、勤儉耐勞之魄力、熬窮方能熬得出頭、方有轉窮為富之一日、因咬緊牙關、熬過窮日子、同時尚要咬緊牙關、在窮日子裏奮鬥、衝出窮的環境、另開一條生路、如此非有堅忍不拔之志不可、若一時忍痛、有意志不堅、[illegible]

津市破獲綁匪案

起出被斃肉票屍身二具　法租界發生自殺案二起

本報十五日天津電　津英界某洋行買辦劉榮藻之弟劉志華、上月被匪綁架、當月十九日劉依匪囑、持紅燈經過英中街至河東鳳林村接洽贖票事、被英捕識破、當偕公安局探捕化裝代往接洽、抵目的地、被匪窺知並非事主、雙方開鎗、匪逃警返、經英工部局以半月之時間、偵得劉子佩孫茂宣張連科劉金玉張福恩李萬元、男女十數人與劉案有關、十三日聯合各方警察、大舉搜捕、果將劉等先後捕獲、據供夥同擄人勒贖、作案多起、並供出票屍二具、一藏法界竹遠里念三號地板下、即劉志華、曾索贖三萬元、一藏特區謙華里十一號名郭永思、係七月十三日乘郭歸家途中誘綁勒斃、已向郭宅索贖三千元等語、英工部局當分別前往所供指點視察、果各起出票屍一具、已經各該家屬認明無誤、地檢處定十六日檢驗、各犯仍押工部局、逃匪逮捕後、即將全案移送公安局懲辦、

本報十五日天津電　津法界北辰飯店三十五號住客鄭曼權、十四日午服毒身死、遺書四通、經法工部局攜走、鄭在營口海關作事、因病被辭、上週攜款五百餘元赴平訪友未遇、復來津、途中竟將身帶之款盡數被竊、遂生厭世之念、已經地檢處驗畢、由地方暫時掩埋、又住惠中飯店金惜英妓女、十四日夜與鴇母發生口角、亦服鴉片、十五日晨發覺、已送赴醫院救治、生命危、

各省市全運預選會

本報十五日廈門電　省運會十五日晨十時閉幕、廈門得十三錦標、莆田二錦標、閩候海澄各一、田徑個人總分男吳錦棋、（莆田）廿六分、女許梅英、（莆田）念八分第一、游泳十四日夜十一時結束、男五十米自由式、潘威廉、三〇·五秒、一百米仰泳潘威廉、一分三九·五秒、女二百米仰泳楊瑪麗、四分十六·五秒、四項破省紀錄、錦標屬廈門、

中央社十四日貴陽電　省運會連日比賽球類、成績頗佳、定十六日閉幕、省府選送成績最優者彭永烈等八人、定念四日赴滬出席全運會、

中央社十五日歸化電　綏遠中學生秋季運動會暨全運會田徑預選大會、十五日晨九時開幕、參加選手三百餘名、閻偉主席致開幕詞、名譽會長傅作義、副會長袁慶曾致訓詞、末選手代表吳秉周致答詞後、卽開始比賽、大會定十七日閉幕、

日萬噸巡艦

足柄號失火

傷四十一已死四

日聯社十五日東京電　據海軍省於十五日午前九時三十分公佈云、十四日午前九時五十分、兵艦足柄號因射擊訓練、忽由炮塔起火、炮長以次各員及兵艦最上號所派之委員均負有輕重傷、現已將負傷人員移送陸上病院療治、至負傷人員、兵艦足柄號之黑木大尉以下三十八人、兵艦最上號所派之能登大尉等十一人、合計達四十一人、

日聯社十五日東京電　足柄艦炮塔失火、因此負有重傷之西氏、麻生、原氏一等水兵三人及三等水兵田中氏業於十五日死去、海軍省已接到此項報告、

日聯社十五日東京電　巡洋艦足柄號炮塔失火、發生慘案、關於此事之原因、現由該艦駐港慎重探查、海軍當局以為此項新銳之一萬噸巡洋艦、乃發生此種不幸事件、實屬空前之奇聞、因此海軍省艦政本部急令相馬與茗荷造兵大佐迅速馳往肇事地點、同時設立調查委員會徹底查明其原因、究竟是否於造艦技術上發生缺陷、亦須嚴厲調查、該委員會之委員可於一兩日內正式任命、至其委員長則依照規定、須由足柄艦所屬艦隊長官之松下元中將担任、

十六國聲明遵守盟約
且看意態度如何
意如攻阿難免施行制裁
否則各國退出國聯崩毀
國聯已有調解新計劃

國民新聞社十四日日內瓦電　國聯大會中已有十六國、聲明尊重國聯會章之決心、如意國攻擊阿國、而此等國家不變態度、則其意義卽爲對意施行懲戒、而東非爭端卽有蔓延全歐之可能、否則此等國家必須退步、任令國聯崩毀無餘、現在業已宣言尊守會章之國家爲英、法、比、荷蘭、葡萄牙、瑞典、挪威、丹麥、芬蘭、南斯拉夫、羅馬尼亞、捷克、加拿大、厄瓜多、蘇俄、及紐西蘭、同時五人委員會已準備向意阿徵詢兩國之意志及計畫、以便強制意相墨索里尼、宣布究竟阿國須讓步至何種程度、始能放棄戰爭、蘇俄代表李維諾夫昨日之演說、一般人以爲頗足代表主張國聯徹底解決意阿爭端者之態度、李氏表示、如國聯懲戒意國、則因此或能成立國聯反對侵略國之先例、蘇俄並不偏袒任何一方、惟視國聯會章爲和平之工具而已、李氏且力促各國重新研究蘇俄於歷屆國聯會議及軍縮會議所提一切國家完全解除武裝之建議、並謂「蘇俄反對殖民制度、勢力範圍及帝國主義」云、

國民新聞社十五日巴黎電、據此間紙報消息、國聯方面已有調解意阿爭端之新計劃、該項計劃、爲對於阿國實行「國際協助」而以協助之責、託諸意國、日內瓦政界方面深知、卽使意國能接受此議、惟任何一方拒絕「公正合理之解決方法」、阿國亦或將提出反對、卽將爲舉世所不直、而產生新局面矣、

小組會方案將成

路透社十五日倫敦電　據可恃消息、五人特委會所定計劃、中有一種將根據一九三三年所供獻於西非里比利亞共和國之議定書而草擬之、其中規定由國聯委派總顧問一人、省委員三人、醫務顧問兩人、監理阿比西尼亞之行政、按此項議定書當時雖由里比利亞拒絕、而各方以爲並不侵犯里比利亞之土地完整與政治主權、

哈瓦斯社十五日巴黎電　巴黎迴聲報載稱、國聯行政院五國小組委員會、可於星期一擬成折衷方案、提交意阿兩國代表團審查、屆時意苟拒絕此項折衷案、如一般人所算料、則小組委員會卽將向行政院提出報告書、而由行政院一致通過決議案、屆時意國若向阿比西尼亞開始作戰、則當以盟約第十六條第一節各項規定處分之（此節云、聯合會會員國有如不顧盟約第十二條第十三條或第十五條所規定、而從事於戰爭者、則據此事實、應視爲對於所有其他會員國有戰爭行爲云云、）然則當事國以外、各會員國自必依照第十六條規定、而單獨或會同行使制裁手段矣、賴伐爾總理對於制裁問題、大抵主張從寬、蓋在形式上希望有所舉動、俾使英國得以滿足、並望意國獲得勝利、大振聲威之後、亦能接受折衷方案云、

意不致造次退盟

路透社十五日倫敦電　昨晚意內閣集議後發表之公報、含有意國將退出國聯之恫嚇、此事殊令歐洲爲之驚駭、日內瓦國聯中人現視大局甚爲嚴重、法國深爲失望、有數方面頗以意國將豫先拒絕五人特委會之建議爲慮、巴黎人士之意、如此種憂慮果成事實、則法國將不得不任令各事自然變化、而視事勢取舍於英意兩國之間、但在此之前、仍將盡其調人之任務、必至山窮水盡而後已、日內瓦雖抱憂慮、而一般人士之意、並不重視意國之恫嚇、國聯中人不信意國在未聆悉五人特委會討論之結果前、遽然實行其退出國聯之恫嚇、蓋衆視此爲一種極端壓迫之方式也、再、意內閣須至九月十八日再行集議、是日國聯行政院與五人特委會之最後努力當已準備完畢矣、

路透社十五日倫敦電　意政府公報傳至倫敦時、諸外交家已散赴四處作星期杪之休憩、故不能探悉任何反響、惟衆信英國繼續和平解決意阿爭議談判之決心、不致因以有所變動、又意相墨索里尼展緩發表更重要之言論、宣布關於阿案或意國退出國聯問題更切實之行動、現信實因國聯大會今方延會、而五人特委會之討論今猶在進行中之故、同時羅馬英法兩國大使署均經意當局派大隊軍警加意保衛、其保衛法大使署者、蓋自法總理賴伐爾在國聯大會演說後、意國民衆皆視爲法國已委棄意國故也、

哈瓦斯社十四日日內瓦電　據羅馬方面傳來消息云、意大利內閣本日舉行會議時、曾就該國退出國聯之可能、加以考慮、際茲國聯行政院小組委員會正在努力工作、對於意阿爭端草擬折衷案、此項消息突如其來、足使一般人爲之震驚、政界方面原以爲法國賴伐爾總理發表演說之後、意大利對於各國調停工作終當出面參加、不料該國竟有退出國聯之說、則行政院之工作、自必因而受有打襲、此在英國代表團則攻擊甚力、但意國此種決定、是否堅定不移、抑係對於行政院施行最後之壓迫、則尚難加以斷定、

意海軍在地中海活動
遠東英艦集中星洲
意軍集埃邊意存威脅
傳英國協助埃及國防

國民新聞社十四日稚典電　一般人對於意阿爭端之視線、今日復自日內瓦轉而集中於地中海、因意國在地中海區之海軍活動、已引起英國駐希公使華德洛向希臘政府請求解釋、最近意國戰艦屢次進希臘港口之理由、英國公使質問之語氣、顯甚友好、惟似爲對意而發、因希臘對於意艦突然開進希臘港中、已向羅馬提出抗議、並聲明此舉違背國際禮貌之原則云、同時倫敦每日捷聞之稚典訪員亦報告、意國海軍在距雅典一日水程之區域中大爲活動、據稱去薩伊德港四百三十五英里之洛斯島、有意兵五千登岸、攜帶軍需品甚多、意國驅逐艦及飛機亦不時巡弋該區云、

路透社十五日香港電　此間遍傳駐華英艦隊多數軍艦於開出威海衛後、將往新加坡之說、但無從證實、此間海軍當局現恪遵軍艦行動不得外洩之命令、惟承認埋雷艦冒險號已於上星期由香港開往某處、據海軍人員稱、英艦離威海衛後之行程、唯總司令知之、他人皆不知其究往何處也、聞巡艦康華爾路已離威海衛而赴南方、同時另一消息、謂各艦均已奉令準備立卽出發、海軍人員言及昨日倏然離港開往新加坡之驅逐艦兩艘、謂係出海操演、尚有驅逐艦兩艘、現準備星期二離港、衆信其亦將同往新加坡、

國民新聞社十五日香港電　此間海軍當局對於驅逐艦、公爵夫人號、及坦克號奉令開往新加坡後、卽將前赴亞登之說、完全否認、按兩艦奉令開新、確有其事、謠傳遂因此而起、

路透社十五日開羅電　今晚報紙載官場文告、否認埃及首相曾發表意阿開戰危及埃及時、英國擬助埃及防衛一切之文告、

路透社十五日開羅電　埃及首相奈西姆今日發表文告、宣布意阿如果開戰、埃及利益因以受危害時、則英政府擬助埃及保衛一切、蓋英國地中海艦隊之副總司令福白斯海軍大將已聲明英政府擬保障埃及之國防云、按此項文告、乃由首相與英副總司令會談東非如發生戰事埃及應施之保護計畫後而發表者、

國民新聞社十四日開羅電　英國海軍副提督福勒勃斯、今日在埃及首相歡宴席上宣稱、英國於海空方面保衛埃及領土之各種佈置皆已完成、料想任何敵艦與敵機皆不能侵入埃境也、

哈瓦斯社十五日開羅電　埃及政府已訓令駐阿比西尼亞京城領事、設法遣送全體僑民退出阿國、但哥布的克族教士不在其列、緣阿國傳統風俗、國家每遇戰事時、此族教士必須隨侍皇側故也、

哈瓦斯社十四日倫敦電　據羅馬方面傳來消息、意國軍隊正在非洲意屬利比亞地方集中、迨今晨意國舉行閣議、發表公報、乃以西列內加地方（在利比亞境內與埃及相毗連）若干區域內發生紛擾爲口實、而加以解說、此間一般人以爲、意國公報所說明之理由、殊嫌不充分、英意兩國邦交將因此而趨於緊張、據英國可靠方面消息、利比亞境因現有意軍五萬員名、咸在西華（在埃及與利比亞交界處）地方集中、而由該地出發、卽可通過利比亞沙漠、以達尼羅河口與美拉維（在埃及境內）地方、以故意軍集中、實係威脅埃及、卽英京政界人士、亦以爲此種形勢、可在埃及邊境引起重大事變、而使時局愈益糾紛、果爾、則意阿兩國戰事一旦爆發、其他各國雖欲於接觸之後、出以聯合行動、以阻止戰事之擴大、亦屬不可能、外務部方面有人宣稱、英國現正向國聯各會員國提出要求、一俟英意兩國因施行制裁手段而發生事變時、請其出以聯合行動而阻止之、此間人士、並以埃及境內英軍力量、薄弱爲慮、謂意軍如果進攻、在勢殊難加以抵抗、現有陸軍四營、已派往瑪爾泰島、俾由該處轉往埃及、此後英意兩國緊張情形、若果有加無已、則政府或當調集後備隊若干隊、前往埃及云、外相霍爾爵士自日內瓦返國後、頃偕外部祕書汪西泰、同往近郊、迄葛斯首相別墅、晉謁包爾溫首相、就日內瓦方面所得結果、提出報告、並考慮現行局勢、今後發展情形、

哈瓦斯社十四日羅馬電　意軍現在非洲意屬利比亞與埃及交界處所採取之預防措置、係因西列內加地方土人部落發生騷擾所致、該處賽努西部落最近發生叛變、曾由意軍加以討伐、並佔領茄拉蒲特回教聖城、該部落土人乃越境避入埃及、其中大部份仍滯留埃及境內、但有若干部落、業已回至利比亞、據意國方面所知、此項部落、係由英國官廳予以援助云、

德國表示
不預聞外事

路透社十四日柏林電　外交通訊社今日發出當局授意之明白警告、聲明德國不致加入歐洲集體安全之任何方法、謂德國今日除睦鄰以完成其復興事業及安靜自保其所恢復之自由外、不欲施用其勢力以求歐洲大局之道步、而其地位亦未許出此云、

哈瓦斯社十四日柏林電　半官式政治外交通訊報頃討論國聯處理意阿爭端情形云、德國對外政策務與各鄰邦和平相處、對內則自由權利業已恢復、（指軍備而言）計惟努力於復興事業、關於歐洲時局之演進、德國所能爲者、以此爲度、過此未能再有所爲、抑且不願再有所爲也、該報又謂現於法國賴伐爾總理所發表之演說、足見該國仍以國聯現狀爲滿足、其在歐戰以來所行之政策、亦絲毫無所變更云、

移送魯災民赴綏
墾地不成問題
計劃宜先妥籌

濟南快信、此次黃河決口、大水淹灌魯西十餘縣、良田變爲澤國、災民人數達數百萬、甚至災區以外各縣收容者、已逾二十萬人、災民之救濟、實爲一大嚴重問題、山東省政府主席韓復榘前特召集省政府各廳局參議會、徵求意見、當時參議趙元協等提議、向綏遠移送災民開墾、在座者均一致贊成、蓋以災民如此之多、將來田地淤出、有地土尚可回家務農、其無地者將無所食宿、亟應送赴西北開墾、使有謀生之路、當經趙氏致函綏遠省政府主席傅作義、商洽一切、頃已接傅氏覆函、謂移數十萬災民來此、固無問題、但設備及經濟如何籌劃、須先解決等語、聞趙氏擬卽擬具具體辦法、呈省政府討論實行、茲將傅作義致趙允協函照錄於下、式中仁兄勛鑒、前函諒達座右、綏境荒地已報未墾者約七千餘頃、未報之確數雖待詳查、惟約計當數倍之、移數十萬災民來此固無問題、但設備、及經濟如何籌劃、須先解決、蓋事體大、若何進行、尚希卓裁爲荷、專此敬頌勛祺、弟傅作義拜啓、

衛生署提倡滅虱防疫

（中央社）衛生署因鑒於各地監獄、時有斑疹傷寒及回歸熱等症流行、一經傳播、全監獄人犯、均易感染、影響犯人健康、至爲重大、經研究此兩病之傳播、悉由于衣虱爲祟、研究科學滅虱之方法、印成小册、所有應用器械並製圖印附、俾可照製應用、聞該署已檢送此項小册二百本、咨請司法行政部、轉發各地監獄參照實施、如對於册中所述方法、有未盡明瞭時、並得逕函該署詳細解答、又軍醫署亦已接到該署此項小册、正擬廣爲翻印、分發各部隊及軍醫院設法轉送各地陸軍監獄、參照實施滅虱、務期達到預防斑疹傷寒及回歸熱兩症之傳播、

整理烈山煤鑛
新任總經理赴礦山考察
擬定有治標治本辦法

蚌埠通訊、實業部新派之烈山煤礦公司總經理張祜、奉委後、日前曾赴礦山、略事考察、卽返京參加董事會議、籌劃整理事宜、約三數日內、仍返礦山、主持一切、張氏對於該礦整理計劃、分爲治標治本兩方面進行、治標辦法、對於員工欠薪統籌發給、煤井積水、積極籌出有現款十二三萬元、卽可開工、擬將符離集站存煤、盡行出賣、可得洋十二萬元、以七萬發員工欠薪、以五萬抽煤井積水、所欠債款由張負責償還、治本辦法、對於產運銷三部份、根本加以改革、以圖礦業之發展、對於運輸方面、尤爲注意、蓋由礦山至符離集一段、四十餘里、仍以民船起運、水程所費不貲、最近擬就礦山符離間、建築輕便鐵路一段、以便運煤云、

馬蹟山發現湖匪
圖洗刦雪堰橋鎭

（無錫通訊）水上公安二區區長周偉烈、據駐防宜興第一隊長吳剛報稱、謂近日來有大幫湖匪、約百餘人、分乘大小船隻、槍械齊備、發現於常州宜興交界處之馬蹟山一帶、意圖蠢動、並謠傳欲洗刦雪堰橋鎭、該處附近居民、人心恐慌、請卽派警來宜協助兜剿、以維治安、周區長據報後、立卽令飭所屬昭武艦艦長劉漢池、率警前往、會同第十隊及各分隊在太湖中搜剿、不難一鼓消滅云、

常熟蒸骨驗屍案
廠司驗明確係傷斃

（常熟通訊）此間第二區大虹橋葉家巷、廠司黃和尙、於本年七月三十日、爲該地居民徐興興等謀斃、拋屍河中、旋經當局發覺、將徐興興拘解縣司法訊辦、十四日晨七時、在北門外爪爬灣開棺蒸骨檢驗、至正午零時三十分鐘竣事、驗得死者黃和尙背脊、方骨、手腕及腦部、均有傷痕、係生前被毆傷斃命、當由蒞場監驗之承審員徐式昌諭知屍屬、候拘各人證到庭訊辦、

錫振新廠復工無期

（無錫通訊）本邑振新紗廠停工後、因欠發職工薪金、引起勞資糾紛、迭經黨政商調解、惟因廠方負責無人、故調解難得結果、昨日該廠經理蔣哲卿君、復函商會錢孫卿君、陳述一切、略謂振新廠近年百孔千瘡、在法律範圍內之負担、猶懼不勝、其更能供給額外需索乎、總之、任何責備、均願忍受、任何條件、均可推誠、祇求免除法律以外之負担而已、對於復工計劃、重在事實、一則現金缺乏、二則市面衰落、決非最短期間所能實現等語、錢君接函後、當卽轉函汪縣長、及黨委徐赤子、李惕平、請再召集調解、如再不服、再行陳請上峯核示、予以政治上相當之制裁、庶幾情法兼盡、而事態或免擴大、否則遷延日久、糾紛愈多、恐將不可收拾、勢資同歸於盡云、

嘉善高水港
開盛澤快船被劫

嘉善訊、油東港鎭附近高水港、十三日有蘆川開盛澤之快班航船、行經該處、適來一盜船、載盜五人、追令停船、上船搜刦、當刦去現洋二百餘元、搭客無一獲免、內有一船夥上前抵抗、當被擊傷股部、刦後一鬨而逸、

常熟保安隊赴無錫
參加本區大檢閱

（常熟通訊）此間縣保安隊第十大隊、十四日晨六時、集中南門外汽車站、由第一中隊長黃仁博率領、步行赴無錫、參加無錫區各縣保安隊大檢閱、隊士高唱軍歌、服裝整齊、軍容甚爲嚴肅、本日晚間、住宿錫常交界之羊尖鎭、十五晨、繼續步行至錫

小言
工商小借款
銘

上海商業衰落，如何救濟？成爲今日嚴重的問題。工商業貸款，費盡多少力，方成功一筆五百萬小借款。但是因償還期限及種種手續方面，經過極長時間，才得核定。照前天審查會通過申請案、共計卅一家，通過借款總數爲一萬四千四百餘元；平均批計，每家不滿五百元。麵粉業申請僅百元以下之小借款，照最近財部核准變通償還期限一年計算，按月攤還僅數元而已。照這種情形，觀察上海商業的衰落，可洞見其微了。因此我聯想到減租問題：上海鋪面市房，租價昂貴，每有一店營業收入，核算利息，不夠房金支出。在這樣市面不景氣，借款又這樣困難，不能維持，只好停業。在房東方面，倘能本同一救濟性質，自動減租，我看這力量比借款維持還大呢！

教育

蘇四屆全省運動會昨閉幕
田徑有三項造成新紀錄
下午四時正舉行閉幕禮
建廳長沈百先夫人給獎

江蘇省第四屆全省運動會、昨已至第四日、因值星期觀者較前兩日愈形擁擠、上午九時起、卽舉行球類決賽、十一時起、卽舉行田徑決賽、成績頗爲不差、程金冠之四百公尺跳欄、吳子靜之四百公尺、金仲康之一萬公尺、均能創造新紀錄、下午四時、各項運動、均決賽完畢、乃舉行閉幕禮、由教廳長周佛海主席、行禮如儀、先由主席報告、後由正會長陳果夫訓詞、對各運動員多加勗勉、再次由大會籌備主任吳邦偉、報告本屆大會成績、後乃由建廳長沈百先夫人給獎、茲將昨日情形、分誌於下、

▼一萬公尺決賽
金仲康第一
保持威名破全省紀錄
楊細根第二成績亦好

大會中之萬米決賽、於昨日下午一時四十分舉行、到場參觀者極形擁擠、開跑後、由十三號吳漢章領先、跑至第五圈、則前後不定、至第八圈時、在前者已與在後者首尾相接、跑至第十圈、人數亦由十六人、減至十二人、十三圈又少一人、十五圈後、大局粗定、在前者十一號之金仲康、一二八號之楊細根、一百號之何實山、十五號之陶金保、直至十八圈均無大變化、時圍觀者均震於金仲康之名、見其居於領首地位、以爲必能保持到底、乃跑至十九圈時、居在第二之楊細根、竟不甘落後、努力加快、超出金前、圍觀者多爲金危、於是「金仲康加油」之聲乃震耳欲聾、而金則鎭靜依然、緊隨楊後、至最後二百公尺時、始行放出快腿、超過楊前、一路奔馳、直達終點、共費時三十五分三四秒五分之二、超過上屆之全省紀錄、楊細根距金約二十公尺、成績亦自驚人云、

㈠一一 金仲康(二區)
㈡一二八 楊細根(五區)
㈢一五 陶金保(二區)
㈣一〇〇 何實山(四區)

一萬公尺競賽、爲四日運動最精彩之一幕、環而觀者近十萬人、司令台上尤爲擁擠

、記者專心注目、靜看金仲康之努力、茲將金氏每圈項節開錄於次、第一圈——第三、第二圈——第二、第三圈——第三、第四圈——第五、第五圈——第三、第六圈——第二、第七圈——第一、第八圈第二、第九圈第一、第十圈直至十七圈——第一、十八圈——第二、十九圈——第二、第二十圈——第一、當最後一圈時、一二八號楊細根突奔過前、金仲康奮然作最後之奮鬥、剌殺而上、卒獲魁首、但楊細根實力足與金仲康頡頏、不愧名將、再加練習、不難並美、是時天高雲捲、氣宇澄定、金着黃色背心、楊穿綠色小褲、龍騰虎躍、相映成趣、歡聲雷動、笑語風生、實爲大會最光彩之一幕、

▼田徑決賽

項目	第一	第二	第三	第四	成績
▲男四百公尺跳欄	程金冠(三)	吳伯鈺(二)	張紫影(二)	瞿志威(四)	六二秒五(破省)
▲女二百公尺	吳菊心(二)	張桂英(二)	陳惠珍(三)	徐自彰(二)	三二秒五
▲男四百公尺	吳子靜(四)	李延祥(八)	陳同怙(八)	沈秉燕(三)	五四秒三(破省)
▲女擲標槍	[illegible]其寬(三)	謝濡貞(三)	龍鑑平(三)	邵維榮(二)	二〇、三公尺
▲男一萬公尺	金仲康(二)	楊細根(五)	陶金保(二)	何實山(四)	二五分三四秒五分之三(破省)
▲女四百公尺接力	第二區	第一區	第五區	第八區	五九秒
▲男撐竿跳高	談玉中(二)	關君祥(三)	徐威士(三)	堵道元(三)	一、〇八二公尺
▲男一千六百公尺接力	第八區	第一區	第三區	第二區	三分四十五秒一

▼十項運動後半部

姓名	百十公尺跳欄	擲鐵餅	撐竿跳高	擲標槍	一千五百公尺	後半部總分	全部總分
潘釋年(三)	二〇・二秒	二六・一五公尺	三・〇五公尺	三六・三〇公尺	五分二四・六秒	一八八〇	三九六五
得分	三七三	三四五	五一九	三五五	二八八		
吳玉麒(四)	一九・八秒	二七・七八公尺	二・九一公尺	三二・九七公尺	五・四〇・一秒	一八〇七	三七八〇
得分	四〇〇	三八五	三三二	三〇四	二二三		
吳秦廣(一)	一九・三秒	二五・一八公尺	二・七六公尺		五・二三・三秒	一四七三	三七三一
得分	四三七	三二四	四一八		二九四		
徐威士(三)	二〇・一秒	二四・一三公尺	二・九一公尺	三〇・〇〇公尺	六・一〇・二秒	一五二八	三五四七
得分	三七九	三〇〇	四六九	二六〇	一二〇		

▼網球決賽
男子單打一區勝二區

第三場男子網球單打決賽、於昨日上午九時、在省公共體育場舉行、係一區之黃石經、對二區之陳範、由何春暉裁判、一區黃石經接球不亂、經驗豐富、二區陳範、球藝雖精、然性情太急、結果爲一區黃老虎所敗、結果卒三對零、獲得男子單打最勝利、

一區黃石經（七—五）（六—二）（六—二）二區陳範

▼女子單打八區勝三區

女子單打網球決賽、亦於是日上午九時舉行、由第八區之竇織雲、對第三區之崔清、評判員徐鐵、八區竇小姐、發球有力、反抽亦甚猛、時以削球取勝、三區崔小姐、雖身體雄壯、而接球柔弱、毫無應付、結果遂造成二比零之局勢、勝利爲八區所得、

八區竇織雲（七—五）（六—二）三區崔清

▼男子雙打二區勝一區

二區（陳範、胡光）——一區（黃石經、黃汝康）

總結果三對二、二區勝、

▼女子雙打八區勝三區

下午一時、舉行女網球雙方決賽、由第三區之崔清、吳慧英、對第八區之竇織雲、孫德芳、第三區小姐、雖球藝不差、但終不敵八區小姐之勁頭十足、第一盤爲六對一、第二盤開始、崔吳雖努力振作、有時抽球亦甚妙、然終吃不消竇孫之高壓力、結果以二對六第二盤又告失敗、

八區（竇織雲、孫德芳）（六—一）（六—二）三區（崔清、吳慧英）

▼男籃球決賽
三區奪得錦標

二區與三區之男子排球決賽、於上午九時舉行、觀者有數千人、雙方球藝、實力平均、但三區殺球機會較多、幸運時臨、蘇汝松手眼俱到、劈殺穩練、二區馬惠民、薛振權招架欠穩、致遭敵算、第一局爲念三與念一、休息後、戰端再啓、三區仍佔優勢、結果第二局爲念一與十八之比、第三局爲十二對二十一、二區略佔優勢、至第四局又爲三區佔勝、結果爲二十一與一六、總結果爲三比一、三區獲得錦標、

▼女排球決賽
二區奪得錦標歸

昨日上午十時、二區與三區、作女子排球奪標賽、二區以無錫隊爲基本、輔以武進之精華、實力平衡、頭二兩排、陣線堅强、三排兩翼稍弱、三區全以蘇州外路小姐出馬、其中頗有二三特出人才、如瞿美英、戴祖玲等、均爲一時上選、惟右翼太差、且陣容紛亂、致失其重心、而告失利、綜觀球藝、兩隊以張嘉佩爲個中尤物、技術驚人、秦瑞貞與侯鼎、打來亦頗穩健、第一局開始、三區獲得發球權、居然一帆風順、連索數子、怒惱二區陣中之張小姐、將寶物向右角直撲、撥回一分、於是分數扶搖直上、結果爲二十一對十六、取其頭陣、二局開始、三區先發制人、來勢洶湧、二區岌岌可危、教練何仲虎在旁略授機宜、各女將安守自己陣地、於是防範森嚴、乘隙出奇制勝、乃又二十一對十五、得其二關、第三局開始、蘇州小姐、一路領導、至十七對十五之比、不幸張雅庭一次發球未能過網、造成二區進攻機會、鄧士楚發球頗具把握、連連獲分、第三局竟以二十一對十九結束、結果爲三對〇、二區勝、

二區（二十一—十六）（二十一—十五）（二十一—十九）三區

▼女壘球決賽
八區幸得錦標

參加女子壘球者僅有二、三、八等三區、八區自克二區後、卽威名大振、蓋八區擁有大將孫德芳、擊球確極有力、然三區隊中、亦不乏能手、故本日決賽、衆料必有一番血戰、果然第一局八區卽以二分占先、第二局八區復以三比〇克三區、及至第四局、八區孫小姐、一擊球飛數十丈、八區戰將一時滿場亂鬨、連得三分、及後又來一次團轉、總計一局中竟得九分之多、而三區局亦極實力反攻、結果亦得五分、至第七局時、八區已超出三區八分、故第八局開始、三區隊員、咸抱有敵無我之心、斬將搴旗、奪回四分、而八區於第八局竟未得分、情勢因而緊迫、及第九局八區又僅得一分、三區加油之下、連增四分、所差僅一分耳、無如時間已至、卒被屈服、可惜之至、茲將兩隊隊員成績列後、

第三區接手萬壽玲、投手錢明珠、吳慧英、黃婉仙、陸桂芳、朱家璠、邵德貞、徐慧坪、

第八區、接手魏敬儀、投手孫德芳、徐淑民、劉劍華、陳麗英、張雪亭、陳恭沛、唐淑蘭、

	成績	總分
八區	二三二九〇一二〇一	二十
三區	一〇一五二〇二四四	一九

▼國術比賽
——測力——

（重量級）
第一 顧賡葵（四） 成績六七五、二五公斤

（中量級）
第一 吳志潮（五） 成績八三六、公斤
第二 邊子林（二） 成績八〇六、五公斤
第三 羅 謙（五） 成績七三七、二五公斤
第四 張金生（四） 成績六九六、一公斤

（輕量級）
第一 黃嘉麟（二） 成績八五八、二五公斤
第二 韋宏岐（三） 成績七八八、三五公斤
第三 楊興祖（四） 成績七七四、七五公斤
第四 張杏生（二） 成績七三八、公斤

阿比西尼亞跑手
李伐斯
創造兩項世界紀錄

哈瓦斯社十四日阿比西尼亞京城電 阿國賽跑選手李伐斯、頃以一小時五十一分十一秒之時間、跑畢二十英里、打破世界紀錄、（舊紀錄係英國克勞斯蘭所保持之一小時五十一分五十四秒）、李氏又以二小時時間、跑畢三十四公里四四五、亦已造成新紀錄、（舊紀錄係英國哈伯所保持之三十三公里六五三）、

友聲籌賑運動會
王正林五千公尺創國新
以十七分二三秒超全國
門票五百餘元充作賑欵

友聲旅行團、鑒於本年黃河流域水患奇重、加之長江各地亦警報迭傳、特於昨日上午九時、假申園田徑場、舉行籌賑水災運動大會、以券資所得、充足賑欵、至十二時始畢、由各省水災會副會長王一亭給獎、其中以瘦猴王正林五千公尺成績較佳、以十七分二十三秒、突破全國十七分三十秒之紀錄、餘子平平、所有門票五百餘元、悉充水災籌賑欵、茲將各項成績誌之如次、

▼公開組

項目	㈠	㈡	㈢	㈣	成績
百公尺	羅坪	趙嘉良	曹祖彬	王華廷	一一秒八
二百公尺	戴淑國	姚載甯	曹祖彬	朱林寶	二三秒六
四百公尺	樂俊昌	李厚達	孫志翀	居寶珊	五六秒四
八百公尺	楊慶燮	趙妙根	洪用棠	潛柏林	六分十二秒八
千五百公尺	邱湧泉	鮑毅弼	潛柏林	樂毅	四分三八秒六
五千公尺	鮑弼毅	潛柏林	鄒劍雄	沈世琳	缺
高欄	林紹洲	李厚達			十六秒九
中欄	李厚達				六一秒九
跳遠	顧彧	崔連熙	羅坪	曹祖彬	六公尺一六
跳高	顧彧	崔連熙			一公尺六六
三級跳	顧彧				十二公尺六六
鉛球	谷昭	邱湧泉			九公尺六五
鐵餅	谷昭				二六公尺八三
標槍	王學武	谷昭			四四公尺二五

▼團員組

項目	㈠	㈡	㈢	㈣	成績
百公尺	陳永福	沈振芳	裘頌恩	陶紹生	十一秒三
二百公尺	沈振芳	裘頌恩	廖廷良	董頎	二四秒五
四百公尺	陶英傑	譚慶光	辜秉後	宋仲生	五七秒二
八百公尺	辜秉後	吳學成	陳世鋒	戴鎬	缺
千五百公尺	張良	諸琢	管友文	陳世鐸	四分四十秒六
五千公尺	王正林	張良	浚冷	徐耀民	十七分二十三秒破全國
高欄	程孟平	陶英傑			十七秒二
中欄	陶英傑	鍾恩靈			六一秒九
跳遠	王禾	葉嵩平	霍鉅平	曹瑞平	六公尺五二
跳高	葉嵩平	羅斗文	曹瑞平	陶紹生	一公尺七一
鉛球	關宏達				十一公尺五六
鐵餅	程孟平	關宏達			三四公尺七十
標槍	魏志平	程孟平			四六公尺九六
三級跳					十二公尺七三
撐高跳	王禾	魏志平			三公尺六九

中華競走練習
周余愚一鳴驚人

中華競走會爲準備參加本屆全運會表演五萬公尺競走起見、業自去年起積極練習、不稍懈怠、前往參加、該會於五月間舉行五萬公尺全程練習、冠軍王涇仁、成績五小時九分四秒、接近世界紀錄、實屬可貴、昨晨又舉行全程練習、張造九因足趾受傷談榮生參加友聲賑災三千公尺競走、均未能參加外、加入練習者有周余愚、蔡正義、鄭成山、王涇仁、馬似龍、周銀華等六人、結果成績優異、周余愚一鳴驚人、成績五小時另九分正、打破王涇仁之紀錄、可謂難能之至、第二名蔡正義、成績五小時十二分四十五秒、第三名鄭成山五小時十三分十秒、均屬不易、第四名馬似龍雖相差達一小時、而精神毅力、足以欽佩、王涇仁因體力不適、中途退出未畢全程爲憾、按一九三二年世界運動會五萬公尺國際競走冠軍英人格林所造之四小時五十分四十五秒、校之我國、相距僅一刻有許、但已超過第三名之紀錄二分餘矣、加以時日、定能產生更佳之成績也、明年在德舉行之世界運動會、我國派遣代表前往參加、競走一項、可較有希望也、茲將各人之成績錄後、

十七英里㈠周余愚、二小時三十七分、㈡王涇仁、二小時四十分半、㈢鄭成山、二小時四十一分十秒、㈣蔡正義、二小時四十四分、㈤周限華、二小時五十五分五十秒、㈥馬似龍、二小時五十八分、

三十一英里㈠周余愚、五小時另九分正、㈡蔡正義、五小時十二分四十五秒、㈢鄭成山、五小時十三分十秒、㈣馬似龍、六小時二分十秒、

高級棒球賽
中華挫於內外
▲結果四比十一分
▲全部秩序已完畢

上海高級棒球賽中華對內外隊、於昨日下午在勞勃生路球場交鋒、爲聯賽最後之一幕、雙方成績、並立於水平線上、故作戰咸僅慣有加、惟內外前曾被中隊以一分之差失敗、致全軍報復心切、無處不努力應付、居然有志竟成、以十一對四得利、乃與中隊共以二百分並列殿軍、觀中隊之敗、並非打得不好、諸係外場差誤、有以致之、以安打相較、中七記內外僅六記、卽此可證明也、茲將九局成績列左、

局數	㈠	㈡	㈢	㈣	㈤	㈥	㈦	㈧	㈨	總分
中華	一	三	〇	〇	〇	〇	〇	〇	〇	四
內外	二	〇	〇	二	〇	一	六	〇	〇	十一

友聲田徑會全體隊員（有德攝）

本市足球隊初試脚頭大勝沙壳爾
▲上海隊聲勢煊赫連中七球
▲沙壳爾不經一擊大吃鴨蛋

本市參加全國運動會足球選手、業已挑拔、爲切磋球藝以資練習起見、每週將約滬上各名隊比賽、昨日初試脚頭、首逢沙壳爾、於申園足球場、自入秋以來、尙係第一次足球大戰、故滬上球迷、望眼已穿、昨日前往觀戰者、不下三四千人、滬隊諸將三軍用命、聲勢煊赫、上半時沙壳爾有奮敵抵禦、上海隊失機甚多、以得罰球機會、一比〇佔先、下半時上海隊連獲六球、遂以七比〇大勝、茲將詳情分誌如次、

沙壳爾城下混亂 銀笛一聲、二隊佈陣、先禮後兵、沙壳爾賓不讓主、由麥托帶兵討戰、上海隊並不讓弱、戴麟經一聲令下、大小戰將、齊赴敵城、許竟成左路進攻、爲阿禮匹托阻成角球、小許主踢、落點尙佳、李義臣以頭應之、失之過高、自後沙壳爾城下、混亂多時、你來我仰、頭頂脚踢、蔚然大觀、

李義臣首開紀錄 賈幼良邊陲揭竿起義、右路殺進、許文奎中路響應、傳至義臣猛力一脚、球高飛網後、球迷同聲嘆惜、旋戴麟經中線埋伏、得竟成球盤回、已臨沙壳城下、右衞阿禮匹托來擋、不意以手觸球、裁判執法嚴厲、叫笛一鳴、被罰十二碼球、由李義臣主踢、義臣小心翼翼、猛力一脚、應聲入網、紀錄遂開、

戴麟經初建奇功 檸檬以後、易地再戰、不三分鐘、上海隊五虎、已深入腹地、鍾勇森代炮、許文奎虎勢洶洶、得賴尙勳助、傳至義臣、李又傳戴麟經、戴猛力對門掃射、球卽命中、爲第二球獲得、

馮運佑牛刀小試 中華健兒全隊用命、殺得碧眼黃髮、手脚無措、左前衞史德鄧竹、以手代足、欲思楷油、爲樹棠主罰、球至門下爲勇森截住、傳至幼良被阻角球、幼良以殺虎之勢、砰然一脚、落點甚佳、約於念碼外、適運佑至、運用神力、對門猛射、一脚遂中、此球踢來姿勢美妙、球聲清脆、

鍾勇森頂上開花 李義臣今日因知球運不濟、每不得應手稱脚、故時於門下不攻、常傳至左右二路、幼良運佑已知遙射之味、頻頻叩關、爲沙壳門將促成角球、

戴麟經連中三元 賈幼良又作劊手踢得妙絕、爲義臣截得、隨勢卽傳之戴麟經、戴不負衆望、輕輕一撥中的、不二分鐘、麟經又得賈助、於二十碼外對門遙射、什倫尼戰得心慌、任球滾滾入網、麟經又得尙襄之助、片馬單搶稍稍數盤、又中一球、沙將雖欲效命、無奈後衞如鐵鬧之堅、每至城下不入、枉勞而返、結果成七比零、上海大勝、兩隊陣綫如下、

▲上海隊
顧尙勳 李甯 馮運佑 張榮才 江善敬 梁樹棠 許竟成 李義臣 戴麟經 許文奎（上） 鍾勇森 賈幼良（下）

▲沙壳爾隊
什倫尼 卡雪木夫 史德鄧竹 阿禮匹托 浮樂夫 歇司丁谷 海林諾夫 諾司頓夫 麥托洛夫 却洛夫 納金柯

前日得錦標之二區足球隊

中華足球聯賽
今日開始報名

上海中華足球聯合會比賽、歷年由全國體育協進會主辦、逐年進行、對於滬地足球之進步、獲益匪淺、本屆已至第十二屆、前十屆比賽、均會集於協會球場舉行、自去年勞神父路場地、被地主收回後、乃改取自備球場制度、各會員勉從其難、上屆參加計有二十四隊之多、

韶光荏苒、又屆秋涼、該會現已準備本屆比賽事、定卽日起開始報名、二十五日截止、凡新舊會員之欲加入本屆比賽者、須依據下擧規程及手續、向申園協進會登記報名、以利進行、惟本屆因全國運動會在滬擧行、時間衝突、故正式開賽時期須至十月下旬矣、

▼聯賽報名手續、循照往年舊例、繳納註册費洋五元、杯賽分高初兩級、報名及註册費共洋三元、至於聯賽及杯賽之分組或分級、俟報名結束後、視隊數之多寡、由委員會審核編派、各會員在本屆中、是否加入、務須在報名時期內、用書面向書記處登記爲要、

▼參加本季聯賽報名須知 ㈠凡會員之欲加入本季聯合比賽者、應自備或租借合規之球場一方、將來比賽、卽在各會員之球場舉行、㈡球場大小應合規則所定、長度至少一百碼、闊度至少五十碼、㈢球場地點以上海市範圍爲限、㈣自備球場者、應將球場地址、長闊碼數及負責人姓名通訊處、詳細開明、送書記處備本會審核、㈤借用球場者、應將球場地主准許借用之證明書、及球場地址、長闊碼數、負責人姓名及通訊處、以及租借特別條件等等詳細開明、一併送交書記處、備本會査核、㈥凡球場之不合上述規定者、不得採用報名本季聯賽、

本市女子網球預選
蘇剪花敗於嚴敬姜
黃志芳茅於文之賽未擧行
星期三魏祖同茅於文複賽

本市參加全運會女子網球預選、昨爲觀察球藝起見、排定兩組單打賽、以黃志方身體欠適、與茅於文之賽停止擧行、僅蘇剪花與嚴敬姜一組比賽、衆料蘇剪花可操左券、殊料蘇以前日劇戰、用力過度、昨日勉強登場、乃敗於嚴敬姜之手、開賽之初、蘇先以六對三勝第一盤、而第二盤中竟一蹶不振、被嚴以六對一奪回、第三盤決賽、蘇更無心爭戰、又以六一之數敗於嚴手、論球藝嚴敬姜過於軟弱、其擊球姿勢亦欠佳妙、而蘇則性子過急、每遇連敗數局後、心底着急、欲求勝利而反遭失敗良爲可惜、願蘇小姐注意及之、

嚴敬姜（三—六）（六—一）（六—一）蘇剪花

本星期三下午二時仍有單打兩組、其秩序如下、

魏祖同 對 茅於文 下午二時
黃志方 對 蘇剪花 下午二時

草地單打網球
王卡得決賽權
▼下週末交鋒決勝

草地網球高級單打複賽、於昨日下午在法商會球場擧行、競爭結果、王文正以六對四、六對三、六對一、六對四擊敗林寶華、卡爾遜以六對三、六對二、六對二、擊敗德孚、決賽王文正逢卡爾遜、將於下週末交鋒、茲將昨賽情形述下、

▼王林之戰 第一場林寶華對王文正、賽來局勢頗緊張、王文正表演甚佳、全以深入角底之猛抽取勝、一路在前領導、林寶華努力應付、無如其特長割球、不能制敵死命、而上網攔殺、又爲敵方之猛抽所擊破、祗能在底線作長抽、長抽爲林寶華所短、而王文正則適得其反、盡量發揮其特長、形勢如此、林寶華安得不敗、

比賽開始、林寶華虎虎有生氣、先下二局、但轉瞬間王文正抽擊得心應手、卽以四對二超出、林追成四對四平手、王再下二局、卽以六對四勝首盤、第二盤之局勢懸殊、第三盤競爭極烈、林寶華一度以三對二領前、但王文正抽擊愈見佳妙、連以滑四加上兩局、繼成五對三、結果卒以六對四結束之、

王文正（六—四）（六—三）（六—一）（六—四）林寶華

▼卡德之役 第二場卡爾遜出戰德孚、德孚表演不及平日佳、自殺之球纍纍、致賽成一面倒之局勢、第一盤卡爾遜連下三局、繼成三對三、卡爾遜以攔網取勝、連獲三局、卽以六對三勝、此後卡爾遜愈戰愈勇、且攔網壓殺、銳利非常、德孚相形見拙、第二盤德孚僅奪第一及第七兩局、以二對六再失利、第三盤仍爲六對二、

卡爾遜（六—三）（六—二）（六—二）德孚

本市參加全運會
各項名單今可審定
▲下午六時開選拔會議
▲地點在八仙橋青年會

參加全國運動會本市預選籌備委員會、定今日下午六時、假八仙橋青年會、召集各項選拔委員會主席委員聯席會議、所有本市參加全運會各項代表隊正式名單、均可於今日會議中審定、以便在本月二十日前將選手名單向大會報到云、

南翔
陸華鎭普及識教開會

蘇省令辦强迫普及識字教育、嘉定南翔陸華鎭人民率行極爲踴躍、昨由該鎭代理長姚明煇、激請委員朱錫白、王酉神、郭春照鴻寬、黃亮揆、顧耀先、陶步生、陳五張承石、新如許仲明、胡瑞甫、何鴻達等二十人在鎭公所開宣傳大會、各委員議決切實辦法、大概出力出財、限期使鎭內五十歲以下十五歲以上之人、無一人不識字云、

昨晨爲檢驗身體到滬 汪院長當晚返京
接見吳市長聽取市政報告
曾仲鳴談張發奎赴俄不確

行政院長汪精衛、於昨晨七時十五分由京乘坐夜快車抵滬、鐵次曾仲鳴外次唐有壬同車抵滬、汪曾兩氏於眞如下車後、即返恩和寺路曾宅稍事休息、繼即偕同汪夫人陳璧君女士、曾夫人方君璧女士、赴霞飛路諾爾醫院檢驗身體、直至九時半許始行離院、仍返恩和寺路曾宅、並於道經立委林柏生之寓所時、曾下車稍憩、嗣於傍午折返西蒲石路私邸休息、午後曾接見吳市長聽取關於滬市市政之報告外、其他賓客概未接見、迄晚並未外出、以資休養、當晚十一時偕外次唐有壬、仍乘夜車返京主持中樞政務、據曾仲鳴氏談、汪院長此次來滬檢驗身體、並無其他任務、曾氏繼云、外報刊載中委張發奎將被派蘇俄、並無此事、

黃紹雄抵滬

浙江省政府主席黃紹雄氏、於月初由粵返滬後、即乘機飛川晉謁蔣委員長報告南行經過、業已公畢、於日前乘機抵京、晉謁汪院長、昨日由京抵滬、

黃季陸今晨到滬

中委黃季陸、業已由港乘坐大來輪船公司之格蘭總統號輪來滬、該輪定十六日晨八時半抵滬、黃氏此來、係代表在粵各中委與在京各中委接洽關於六中全會事宜、故抵滬後、稍作勾留、即行入京分訪各中委返粵、復命日期、俟抵京後方可決定、

許世英昨午離滬晉京轉蘇北視察災況
預定災區視察一週返滬
行前談話努力義振籌募

國府賑務委員會委員長許世英、循蘇主席陳果夫氏電邀赴蘇北視察災情、許氏當於昨日乘下午一時十分快車入京轉蘇北、隨行者尙有祕書胡燮、據行前語新聲社記者、此行赴蘇北視察、約一週即返滬、振濟辦法、當俟視察後、斟酌其災情、予以振濟、義振事、水災會諸同仁均能努力籌募云云、

災區散振 紛紛出動

水災義振會、前經向滬市銀界預借急振五十萬元、先行施救、當經任定賀衛夫担任湖北、陸伯鳴担任山東、弘傘担任河南安徽、黃文植担任江西、趙東午担任湖南、楊子功担任河北、茲據新聲社記者探悉、湖北江西河北各散放主任、均在災區開始散放、湖南已由趙東午專員辦理、山東陸伯鳴定明日出發赴災區散放、河南安徽弘傘雖仍留滬、但已先由專員前往、本人日內亦可起程、

燕大學生 製調查表

昨水災義振會方面接得貝克爾問轉來一函、並附送北平燕京大學學生災區視察團義務工作調查製就之蘇北水災區域調查表、該表調查數字、極爲詳確、如彼被災區域、被災民衆、田畝損失等、再可作辦賑與救濟之良好參考、該會接獲、擬日內翻印分送各界參考閱覽、

旱災結束 編製報告

去年爲救濟旱災而組織之上海籌募各省旱災義振會、對各省旱災救濟、頗多盡力、該會以籌募與散放之振款過鉅、故直延至今年六月間始能結束、茲悉該會進行編製報告、將一年來編製之經過、彙編成册、爲徵信錄、分送各界云、

爲謀改進航業 高廷梓赴汕港視察

交通部航政司司長高廷梓氏、於昨日下午二時由滬乘海貞輪赴汕港粵各地招商分局視察、申時社記者昨訪高氏於輪次、據談、年來招商局各地分局業務、雖較前稍有進步、惟各地招商局實在情形、尙須親自視察、澈底明瞭後、始可作更進一步整頓、招商局南洋航綫、雖頗得外人之好評、然由主管部立場觀之、仍須多方改善、始可稱滿意、至於本人此次南下、擬先赴汕港視察後、再轉赴粵省各地招商局視察、昨隨高氏同行者、尙有交部技士王承志君、

陝機器局長 連瑞琦赴德考察 定十八日放洋

陝西省政府主席邵力子、現特派該省機器局長連瑞琦、赴德考察藥學及毒物化學、以資借鏡、連氏已於昨日由陝抵滬、定十八日放洋、

五金業考察團 昨出發赴日

本市五金業暨鐵業公會合組之五金業赴日考察團華士閣一行十四人、昨晨九時乘日郵船上海丸東渡、於十七日抵長崎參觀八幡製鐵廠、日本製鐵所、再續赴各地參觀川崎造船所、神戶製鋼所、暨著名礦山及大阪東京等處工廠、爲期兩週、定月底取道橫濱返國、本埠三井洋行特派吉健次及買辦俞蘭亭隨往領導參觀、

上海日報公會對長話增價 請交部收回成命
以新章增出百分之六十

交通部此次對于蘇浙皖三省長途電話改訂新章、變更單位、各地用戶、咸以此種辦法、於收費方面、明減暗增、而報業關係尤鉅、日昨上海日報公會集議呈部、請求收回成命、仍照舊章收回、文曰、呈爲長途電話、更訂時間單位、不啻加價、仰祈收回成命、以符法令事、竊長途電話、系屬公用事業之一種、設備務期完善、取費務求低廉、所以提倡普遍適合一般民衆之需要也、近查鈞部自本年九月一日起、將蘇浙皖三省原有章程、通話時間單位、驟加變更、由五分鐘改爲三分鐘一次、每單位之收費、自表面觀之、似覺改少、而考諸實際、不啻加價、且爲數之鉅、至可驚人、各地用戶咸爲蹙額、蓋以每次通話、兩地傳呼、音欠清晰、一再解說、方言互異、事實上決非三分鐘所能完畢、按五分鐘爲一單位、行之既久、幸無窒礙、自不宜遽爾更張、自經此次改訂以後、即爲京滬間、昔日通話五分鐘、按一單位納費壹元五角、今則通話四分鐘、須按兩單位納費二元四角、所增價額、竟達百分之六十、當此國內經濟衰落、人民緊縮之不遑、何堪再增担負、屬在報館、傳遞貴於敏捷、使用電話、爲數尤夥、衡諸政府提倡新聞事業之成案、以及鈞部發展交通業務之大計、似宜於推行之中、謀使用之普遍、行見平粵各線、相繼通話、業務發展、自在意中、今乃遽爾更張、揠苗驅雀、度以恆情、殊非得計、又查廿年間國府曾有明令內稱、凡有專賣獨佔或特許性質之企業、無論其官辦商辦、或官商合辦者、如因過度費用、而欲增加人民負担、除法律已有規定外、應先由中政會議定原則、交立法院審議內容、方得決定、否則認爲違法論云云、是此次長途電話之改訂單位、變象加價、無論其爲是否合理、但未經上述手續、則政令失卻合法之依據、人民便無遵行之義務、其理至明、敝會以事關公用事業、不敢緘默、爲此具文呈請鈞部鑒核、准仍舊貫、收回成命、用符法令、而利公用、實深公便、謹呈交通部、

澳少女考察團今晨抵滬
明晨原輪赴日

澳洲少女考察團一行三十六人、於上月間由澳啓程、分赴中日考察、以資借鏡、茲悉該團於日前抵港後、即轉粵考察、旋返港於十三日乘坐大來輪船公司之格蘭總統號輪北上來滬、該輪定今晨八時半抵滬、市政府及中外各婦女團體、均將派員到埠歡迎、該團抵滬後、即分赴在本埠各區參觀、沙遜爵士定本日下午七時、在虹橋路私寓設讌歡待、該團團員均爲中學生、預定在滬勾留一日、於明晨七時四十分仍乘原輪赴日本考察、返澳途中仍須取道上海、屆時將多作勾留、詳加考察、

合衆大振兩公司 合辦滬海線貨運

合衆大振兩航業公司、實行合作、經隴海鐵路核准、辦理滬海線貨運、設總辦事處於上海、分辦事處於新浦大浦連雲港、於十五日起開始、詳情如下、

合作辦理 自國營招商局與隴海鐵路局簽訂合同、辦理水陸貨物聯運後、專駛滬海線之合衆大振兩航業公司、營業大受影響、今該兩公司實行合作、並經隴海鐵路局核准辦理滬海線貨運、(即非聯運貨物)規定合作、船隻合衆大振各三艘、合衆爲海州鄭州徐州三艘、大振因泳安泳平二艘、不適用行駛於連雲港、除改航粵南線外、暫時祇派泳吉一艘、

總辦事處 正式成立 合衆大振兩公司爲合作辦理滬海線貨運、特設理事會、主持一切、其理事額爲四人、聞合衆爲常務理事朱葆生、朱益璧、大振爲主任陸鼎耕、馮振鐸、並設立總辦事處於上海、分辦事處於新浦大浦連雲港三處、總辦事處設營業部、辦理貨運事宜、原定即日派輪行駛、因隴海鐵路大水關係、貨運減少、故首次開航日期、視貨運多寡隨時決定、

聯合通告 開始營業 聯合總辦事處理事會通告云、敝處係由合衆大振兩航業公司合組設立

益利總公司停業後 清算工作尙順利

許廷佐創辦之益利總公司及其所屬、自停業清算後、因內部資產殷實、債權人一致諒解、故清算工作、進行極爲順利、昨日雖爲星期例假、清算人蔣信昭會計師何百謙律師仍率同辦事員在清算處日夜工作、分誌如下、

▲**債權登記** 該公司欠人債款、雖達一百三十萬元、然除大部份有確實担保品、尙有餘值外、其餘欠缺之二十萬元左右、大都爲許君中外友好之存項及公司往來之貨款等、因許君平時熱心公益實業、自奉刻苦勤儉、深得債權人之諒解、故三日以來、前往登記者非常踴躍、截至昨日止、已有普通債權四十八戶、債權數四萬六千三百數十元、除抵押債權已另有接洽外、其餘債權、已由清算處通知、從速於本月二十六日以前至百老匯路一七〇號清算處內登記、以便查核報告、召集債權人會議、

▲**和解方案** 該公司在清算前、已由許君將全部資產分配於各債權、并將其私人財產如傢具儲蓄器皿等、完全交於各債權人分執、自身不留一長物、惟因各項担保品、並未抵押足額、故各方接洽結果、已由清算人擬就和解方案草案、經許君同意、連日由許君中外親友多人奔走接洽、多數債權、已表示同情、再經數度協商、即可正式召集債權人會討論具體和解辦法、其主要原則、擬請各抵押債權設法維持、將一部份有希望之事業改組、並將餘剩之值償抵償無担保各債權、務使全體債權人、得平均收回債權、勿使落空、如有不足、則另行設法、此項和解方案雖未確定、然大致可望成立、

▲**輪船開駛** 益利公司原有益利泰輪船二艘、值價六十餘萬元、益利行駛申台線、益泰行駛汕頭廣東、自停業後、益利輪爲便利搭客起見、照舊開行、十八日可以回滬、此後爲保護債權人利益、並免船員失業起見、擬照舊行駛、又益泰輪則因秋節例假、無貨可裝、暫時停班一次、現擬照舊開班、正與抵押債主、分期接洽中、

▲**職工交代** 清算處因急於編製資產負債表、並整理賬目、故昨日特通知全體辦事職員及練習生等、即日將經手賬目交代清楚、日內先將練習生遣回家、屬職員及工人八月份薪工、擬於日內催收客帳後、設法分發、並暫時停職、俟清算終了、再行定奪、

江浙秋繭開始上市
▲銀錢業儘量放款救濟農村
▲經核准之收繭商出發收買

江浙秋繭開始上市、凡經兩省政府核准登記之收繭商人出發收買、銀錢兩業均放欵救濟農村、詳情如下、

▲**秋繭上市** 我國蠶絲輸出、向佔第一位、自民國十九年起、歐美市場、受外絲競銷之影響、華絲銷路銳減、價格狂跌、B字等級每担一千餘元跌至四百餘元、爲歷來所罕見、以致絲廠停閉、絲商破產、今秋外銷活動、華絲出口驟增、價格隨之高漲至五百元以上、絲廠開工增加、今年江浙兩省各地秋繭已開始上市、

▲**出發收買** 江浙兩省政府爲統制秋繭、經江蘇之蠶業改進管理委員會暨浙江之蠶絲統制委員會佈告、凡在該省境內開行收繭之繭行、及收繭商人、均須依法呈請登記、凡經營登記合格之收繭商人、均已組織收繭機關、以滬地而言、繭商赴江蘇之無錫常州溧陽等處、均已出發收買、凡赴浙江之平湖嘉興餘姚海甯等處、亦將出發收買、

▲**儘量放款** 上海錢業同業公會會員福源順康等、暨中國交通、浙江興業、江蘇、農民等銀行、雖在市面極度衰落之際、但爲救濟農村起見、對殷實信用可靠商人收買秋繭、仍儘量放欵、規模宏大者、由承放之銀行錢莊派員監收、收得之繭即運滬存儲堆棧、再做抵押、規模較小者、例如收繭資本爲六千元、則予以信用放欵六千元、惟收得之繭、須存儲放之銀行錢莊指定之堆棧云、

公共租界昨日起 取締未登記車夫

公共租界工部局、自舉辦公用人力車夫登記後、於昨日起由捕房派捕在各馬路抽查、遇有未備證章或未經登記車夫、一律取締拖拉營業、並予以暫時扣押之處分、車商公會自上次大會流會後、對於此事及互助會新理事問題、決再度召集大會、討論應付辦法、車夫方面、亦決呈請工務局於查驗證章時、不得以强硬手段對付、

國勞同人會之發展

中國出席國際勞工會歷屆勞資代表爲謀聯絡感情及研究學識起見、特組織中國國勞同人會、成立以來、工作積極、昨午本屆出席國勞僱主代表王志聖爲答謝該會歡送、特假漢口路中華工業總聯合會邀宴、該會同人、並商討該會發展問題、各情分誌如次、

▲**王志聖歡宴** 昨日參加午宴之國勞同人、計有錢承緒程海峯張祥麟朱淸泰楊有壬李永祥何廷楠沈本强等十餘人、席間由王志聖報告此次赴歐出席經過、並參照最近情勢、闡述我國勞資雙方應如何切實合作、俾謀發展、歷兩小時始畢、聞今日下午六時龍華水泥廠經理吳淸泰將邀約在座同人前往參觀該廠、

▲**設立辦事處** 國勞同人會爲謀推進工作起見、昨日中午並討論關於設立會所及經費等問題、擬在靜安寺路國際勞工局中國分局內設立辦事處、至經濟問題、則由各會員分担、每月並擬舉行聚餐一次、聘請中外著名之勞工專家演講、以收切磋研究之效、

國烟展覽贈烟 今日由和興輪値
大世界遊客每人紅妹牌一包
公開象棋今日最後十八比賽

中華國貨捲烟維持會在大世界舉行之國貨捲烟展覽大會、昨日第四日爲華美紅買司干日、該公司除照常例每人贈送紅買干一包外、爲增加顧客興趣起見、特商請上海劇院自八時半起輪流在華光 富星兩電台播送西施七大名曲、同時在大世界買司干亭內特裝收音機擴大傳播音波宏亮、響震全場、歌聲悠揚悅耳、曲折動人、聽衆莫不贊美、臨時又添加買司干焰火、今日第五日爲和興贈送紅妹牌日、該公司所製紅妹牌金壳牌及廬山牌俱爲該公司精美出品、素博各界好評、以前紅妹牌舉行一〇八將畫片、凡拆得蔣敬呼延灼、宋淸、韓滔、解寶、解珍、李應、柴進、楊雄、索超之一者、當場可換西湖毛巾一條、另又加添紅妹牌等精彩焰火、又各界矚目之象棋比賽、經歷次淘汰、至昨日參賽者僅有十對念人、均係個中佼佼、今晚參賽者、爲昨日決賽後凱旋得勝者之十名、當比昨日更爲精彩、昨晚賽名如下、鍾漢武、陳世俊、麥友雲、林一來、徐可沂、張德添、孫芝俠、蔡飛吳、榮根達、應琪、朱丹若、周海濤、蔣炳鴻、周仰成、詹靜波、朱夢麟、陳榮棠、屠少泉、許弼德、倪耀先、又此次展覽會四樓平台寺樹走馬燈一座、內係「王先生」滑稽聯環圖燈座、藉電氣旋轉、新穎奪目云、

淞口昨高潮

近幾日來、吳淞口海潮暴漲、昨日適爲廢歷八月十八日之大潮汛時期、故海潮較前數日更高、吳淞外馬路西段潮水與路面相差僅數寸、浜南低窪處已受潮水浸入、惟昨日風尙平穩、故海面無巨浪發現、淞寶一帶海塘可免受波濤沖激之虞云、

納稅會請擴充電話專家研究範圍
▲計分保息貼費及匯兌等三項
▲最要之點尤須注意上海環境

公共租界納稅華人會、因工部局各電話專家、已着手研究、特函工部局董事會請擴充專家研究範圍、並將原函抄致各專家、附具理由、請特別注意、茲將原函分錄如下、

函各電話專家 逕啓者、上海電話加價問題、上海公共租界工部局、爲執行納稅人會決議案起見、敦請執事等予以研究、納稅人殊爲欣幸、惟以該局所定研究範圍、並非該問題之全部、故本會已向該局提出擴大研究範圍之決議、其應擴充者如下、㊀世界電話事業之保息、與此間上海電話公司之保息、其利率固屬相去甚遠、而上海電話公司六厘公司債、在上海發行、並無過剩、究竟股息八厘、準備金二厘、合成一分之保息、是否合理、否則提出其認爲合理之保息利率、㊁營業收入貼費(百分之四、五)、應否在營業支出以外、㊂匯兌變付之損失、是否有避免之法、究係過失屬於何方、應否由公衆彌補之、執事等研究範圍、輸入上述三項、庶得輿論翕然之效果、茲就本會觀察所及、提出意見如下、㊀上海社會經濟與中國以外都市之社會經濟程度、相差甚遠、即後者高而前者低、㊁中國爲用銀國、其貨幣單位稍値、對用金國低下甚鉅、上海尙用銅元單位、不能與用「辨士」「仙」或「錢」單位相提並論、㊂中國之機械化、尙與歐美及日本不同、獨未至習熟時期、㊃中國人之儉約、比諸用金國爲甚、由於國富不及他國、故尙未新生機械爲試用或奢侈品、即以家庭論、在稱爲中國最富之上海、供花草備鋼琴者極少、而歐美各國、則視爲家常便飯、㊄上海電話公司、其所備之活線、究有若干、設所備者與使用者相差甚遠、譬如所備者十萬、使用者六萬、則該公司預算錯誤而致利息不足、不能由用戶負担、㊅該公司對於材料貨價所致匯兌之損失、本可用海琴法以爲提防、設不爲預防、則該公司於經營電話事業以外、復做匯兌生意、因此所受損失、納稅人於法無爲之設法彌補之責任、㊆與上海公共租界工部局所發之地方公債、均爲年息六厘、並無過剩、㊇上海電話公司之價目、不能減低、其主要原因、爲保息太高、匯兌損失、設備過鉅、與營業貼費購料佣金及所得稅、㊈凡物價低需要者多、物價高需要者少、乃爲經濟學上市場定例、違此定例、雖欲取加價手段以彌補其保息、終屬南轅北轍、因電話在上海、尙可稱係得以(自由取捨)之交通工具、㊉按次計費、理論上似屬可通、但前已言及中國人對於機械化向在未至習熟時期、即以上海電話公司內部技術而論、證以與上海電話局用戶之通話、其計算上錯誤百出、對於向不有此項通話者、亦開以此項通話費、其次數上下錯誤、更不必言、對於某機關之辦公室、有上海電話局之電話、及上海電話公司之電話、使用者且祇一人、且此人又爲電信專家、乃上海電話公司在賬單上亦開列此項通話費、對於已付電話費者、予以斷線、認係欠費、對於甚至半年至一年不付電話費者、並不派員收取、或予以催告、對於不付電話費而被斷線、甚至拆除話機之後、祗照例開發不單、而並不採用其他方法、令成爛賬、對於繳費之催告信、不用郵政掛號、亦不蓋用回單、甚至不照章在規定之猶豫期前送到、並亦無電話通知、率與斷線、任意收取續通費、再如本月賬單核對後取消之浮賬、乃下月賬單之上、又復列入、與之再爭、則取消、否則實行浮收、現僅兩電話機關、用戶間之通話費、計算已屬錯誤衆多、設商用電話按次計算、其錯誤當必恆河沙倍於今日、可任之實行乎、事關公用事業、關係公衆利益甚大、務希執事等注意上海之環境、與上海電話公司之重大開支、究在何處、抑尤有進者、上海方面市場利率、對於有絕對保障之投資、並不需求高厚、已述其例於前、更請執事等特別注意、相應抄同致工部局函稿、函請查照、實紉公誼、此致上海公共租界工部局電話各專家、

函工部局董事會 逕啓者、上海電話公司加價問題、貴會於暫行准許加價百分之十一下、遵照納稅人會之決議、聘請專家研究、不勝欣慰、惟查貴會所定之研究範圍、過於狹隘、其研究結果、茲可預言、必不利於納稅人、而必有利於上海電話公司、本會爲免除貴會有偏袒上海電話公司而忽視公衆利益之嫌起見、特將該案提交九月三日執行委員會議議決、應請貴會擴充專家研究範圍、理由如下、㊀研究之對象、應爲整個的、則本案研究之範圍、自應以上海電話公司之全部爲對象、㊁上海電話公司支出之最大者、應爲股東及準備金之常年一分利息、國際電料公司所得營業收入貼費百分之四・五、及購買材料佣金百分之五、與該公司繳納之所得稅、㊂上海電話公司在購買材料之時、如未用海琴方法、以免除匯兌上變化、則其變化所致之損失、必甚鉅大、所以研究範圍、應擴充以下三條、一世界電話事業之保息、與此間上海電話公司之保息、其利率固屬相去甚遠、而上海電話公司六厘公司債、在上海發行、並無過剩、究竟股息八厘、準備金二厘、合成一分之保息、是否合理、否則提出其認爲合理之保息利率、二營業收入貼費、購買材料佣金及所得稅、應否在營業支出以外、三匯兌變化之損失、是否有避免之法、究係過失屬於何方、應否由公衆彌補之、倘以上三項不加入、則其他範圍之對象、而予以研究、斷無足使公衆減輕負担之最大效果、相應函請查照施行、實紉公誼、此致上海公共租界工部局董事會、

小抖亂葉仲芳
民事羈押期未滿
刑事案定今日審理
與陸小妹握手言歡

已故富商葉澄衷之後裔葉仲芳、綽號小抖亂、伊因熱戀舞女陸小妹、致夫婦失和、去年春間、其妻陸嬰蘭具狀第二特院民庭、訴請離婚、業經判決確定准予離婚、并判令葉應給陸嬰蘭贍養費六萬元、葉因無力給付贍養費、本年六月底被第二特院民事執行庭、依法拘押民事看守所、强制執行、而葉被押後、仍無法付出贍養費、且在看守所中、又與所丁施澤民發生衝突、被第二特院主任檢察官偵查、依妨害公務等罪提起公訴、在未公開審判期間、已改押看守所刑事部、前午由楊鼎推事開第五法庭命提葉仲芳到案、訊問其可否給付原告人陸嬰蘭贍養費六萬元、葉仍搖頭謂無錢、請求由刑事部改押民事部、楊推事曰、關於刑事部份已定由陳樸生推事承審、大概下星期一(即今日)即可開審、爾在刑事部羈押日數、本案亦可以照算、民事羈押期、尙有十日未滿、至於刑事部份、將來如何判決、本推事不能過問、如葉刑事部份無罪、十日後即可恢復自由、葉聞諭含笑而退、至法院扶梯口陸小妹趕上前去握手言歡、

滬東區減租會開會
援助哈同減租糾紛

上海東區減低房租委員會、爲南京路哈同減租糾紛一事、昨日上午九時在塘山路本會所召開全體臨時緊急會議、一致援助、計到會出席委員鄭劍波杜椿蓀白錦文方實璘項建辭裘耀珊趙永俊顧京方李令循陳文淵鍾貴富章少生王晰三、列席燾大里分會代表何楚翹蔣志甫生吉里分會代表姚允祥逢源里分會代表吳庭倫王瑞燕樓榮邇等三十餘人、由鄭劍波主席、王秉成紀錄、議決要案、㊀本區會對於哈同壓迫收租引起糾紛、應如何應付案、議決一致援助、並派員慰問、再請各區減低房租聯合會一致援助、㊁圖南坊吉里逢源里分會請求派員向各該房東交涉案、議決派裘耀珊白錦文兩委員交涉、㊂華德路意大里呈請組織分會案、議決准予成立並派指導科出席指導、㊃柏福祿壽里分會請求本區會派員交涉案、議決由本區會派指導科生會同值日常務出席指導、㊄凡各分會開會時延誤時刻、應如何糾正案、議決由本區會通告各分會、凡遇開會時須準時舉行、

治小兒頭瘡 用如意膏可也

已經治愈許多頭瘡以及其他皮膚疾患之如意可膏也江蘇阜甯八灘孟家圩孟祝三君來書云「小兒頭部患瘡不勝其苦多方療治未有效驗迨後試搽如意膏數次瘡即告痊如意膏誠外科聖藥也」請即購盒如意膏以免小孩頭瘡痛苦并免君自己因彼等啼哭煩躁所引起之憂慮與煩惱也 如意膏爲二十世紀療膚妙品統治足瘡水泡瘡癬面疹割破灼傷燙傷跌損蚊吮濕疹疥癬等等各藥房均有出售或逕向上海江西路四號韋廉士醫生藥局購買每匣大洋一元七角六盒三元五角郵力在內

天氣炎熱孩子們每爲頭瘡所苦此種頭瘡大都難愈每非尋常療膚藥品所能奏功是以時屆秋涼小孩患此者猶多尊府小孩若尙爲此疾所苦請試搽

ZEISS Punktal
驗配兒童目光比較成人更難準確

兒童在學校中受課：如目光不足，對於精神思想，均感疲困，因此學業進境遲鈍，而易引起其他疾病，須經學識淵博經驗豐富之眼光學師，以客體驗光法，矯正其缺憾，因兒童智識薄弱，非純靠主體驗光所能奏効者也，敝公司驗光主任在二十餘年中，驗過數十萬人之不同目光，決無錯配失察等弊，代客驗光不取分文，謹希 貴家長亮察

精益眼鏡公司光學部謹啓
上海南京路六百二十號勞合路轉角
分公司南京北平香港漢口天津濟南

久咳易成癆

多咳則傷肺日久易成癆因癆而致命者不可勝數惟查治癆必愈之藥迄今外國醫學先進尙無發明現祗唐拾義醫師發明之久咳丸經驗數十年服後直接有革咳除痰之力間接有保肺防癆之功故得社會公認確爲根本治咳之特效藥患咳諸君一試便知(每瓶一元二角)上海廣西路角又子大藥廠世界各埠均有經售

招商局
◀廣告船期▶

處上海外灘九號商總局　電話……一〇一九七

船名	船期
江安快輪	准於九月十六日星期一晚開往漢口沿途各埠均靠
江大快輪	准於九月十八日星期三晚開往漢口沿途各埠均靠(本輪電話八二一六〇)
新江天快輪	准於九月十七日星期二下午五時開往鎮海甯波
海宴快輪	准於九月十八日星期三晚開往溫州(本輪電話八三二六五)
新銘快輪	於九月十七日星期二下午二時開往威海衛烟台天津
海亨快輪	於九月十八日星期三下午二時開往汕頭香港廣州
海利快輪	准於九月二十日星期五下午三時開往汕頭香港廣州
海瑞快輪	於准九月十七日星期二下午二時開往海州連雲港
江華快輪	於九月十九日星期四午時開往漢口及各埠沿途均靠
泰順快輪	准於九月十九日星期四下午時開往威海衛烟台天津

歐亞公司招待
乘巨機俯瞰浙江潮
昨晨先在龍華招待記者
嗣飛海甯觀潮並繞蘇杭

歐亞航空公司、新自德國所訂之容克斯巨型機、昨晨九時起、在龍華飛行港招待新聞界試乘、午刻告畢、並飛海甯淩空觀潮、旋繞杭蘇及太湖返滬、詳情誌下、

▲招待試乘　昨晨歐亞航空公司招待本埠新聞界、於上午九時起、陸續到各報記者、以及該公司高級中西職員約百餘人、事先由該公司職員到場分任招待、自九時起、因該機祇可容納十五人、每人一座、故分班試乘、每班環繞滬市一匝、爲時十五分鐘、直至正午十一時五十分始完全乘畢、該機係德國製、當翼上裝馬達三具、全身作銀灰色、機內設備、富麗異常、座位全係鋼製、頗爲舒適、機尾闢小室、係專備乘客充作行李房間也、

▲海甯觀潮　試乘告畢、各記者辭去、因限於人數、該公司祇招待本埠中西報記者各兩人、偕董事長黃江泉華僑巨商黃宗孝總經理李景樅及高級中西職員一行十五人登機、由飛機師廬德駕駛、十二時二十分離龍華、向東出發、未幾即抵浙江入海處、循海塘至海甯、俯視乍浦、儼成渺島、往返數次、海甯沿塘觀潮人、萬頭攢動、附近一塔、人尤擁擠、其時飛行甚低、遠矚塔下、倍形熱閙、蓋觀潮人咸欲臨高一窮千里目、爭睹此全世界聞名之錢塘潮也、

▲巨潮大觀　至午後一時半、潮由龕赭二山之間之俗稱獅子門處、陡然而起、當時全機人員、瀕甯遠眺、無異白銀一線、潮至處淩空而觀、向上游飛駛、潮經日光映射、竟成五色、萬馬奔騰、有如赴戰之士、衝枚疾走、一瀉千里、蔚爲大觀、據李經理語記者、飛機觀浙江潮、本日尙爲破題兒第一遭也、

▲杭蘇返滬　潮過後、直飛杭州、沿繞城之山脈、環飛三匝、湖光塔影、歷歷在目、繞畢仍折海甯、潮已平退、旋飛蘇州、沿途經太湖、碧波蕩漾、一望無涯、所謂三萬六千頃、全收眼底、三時一刻抵蘇州環城一周、虎邱塔竟同一拴馬樁、遠望木瀆靈岩、宛若萬綠叢中一屛風而已、迨沿京滬線返滬、降落龍華機場、時正午後三點四十分、各人相將散去、以三點二十分鐘極短時間、飛駛二千餘里、足見該機速率之驚人矣、並聞該機不日即將向蓉陝航線試飛云、

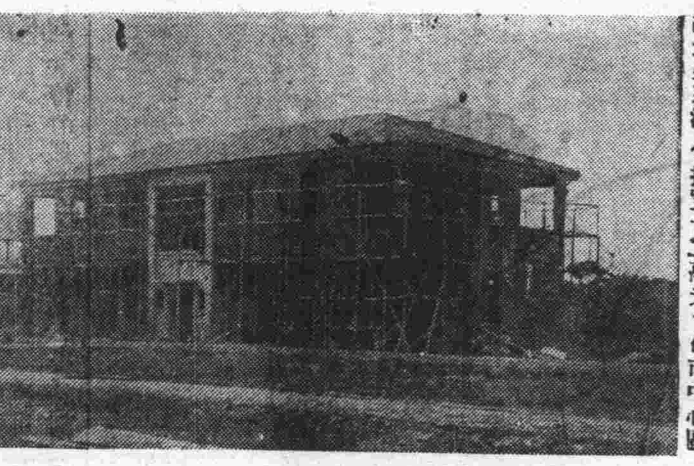

胡文虎捐資建築
衛生試驗所落成

南洋華僑領袖胡文虎先生、平素對於祖國文化教育社會公益事業、最具熱忱、去年胡先生來滬、曾捐資十二萬元、在市中心區建築一座衛生試驗所、現已全部落成、規模極爲宏偉、胡先生在滬時又前往正在建築痲瘋醫院區域內視察基地、再捐資建築一座大禮堂、備該院全體辦事員辦事之用、亦將於日內工竣、名曰「文虎紀念堂」、聞建築費爲二萬餘元、

公教代表會昨晨行閉幕式
蔡甯總主教感謝政府鼓勵
國府代表孔祥熙蒞會致詞

中華公教進行會第一次全國代表大會、自本月八日在南市國貨路正修中學開幕、迄昨日止、計會期八日、其舉行會務討論會多次、通過議案多起、並舉行宗教及學術演講若干次、今後公教教務之疵謀進行、蓋可想見、昨日上午、該會仍在原址舉行閉幕式、除由蔡甯總主教主持外、國民政府代表孔祥熙及行政院代表彭學沛均到會參加、下午全體代表出發參觀題橋及徐家匯一切公教建設、並在徐家匯大禮堂舉行大規模聖體軍檢閱及迎聖體禮、至晚始散、今晨四時該會代表一行約二百人、啓程赴佘山朝聖、茲分誌各情如次、

上午行　昨日上午五時半、進堂聽道望彌撒領聖體、

閉幕式　八時赴蓬萊渡上海惠主教唱謝主大彌撒、十時半、舉行大會閉幕式、其秩序爲一奏樂、二振鈴開會、(正修中學弦樂隊奏國歌、三誦伏求聖神降臨、四總會長致詞、五與會主教代表致詞、六總主教致詞、七來賓致詞、八總監督報告、九唱大會歌、十向教國旗致敬、十一誦經閉會、十二奏樂出場、

蔡總主教致詞　蔡甯總主教致詞、由總監督于斌譯述、對國民政府予大會之鼓勵及孔院長對公教之同情表示感謝、謂當盡力協助政府、並爲政府祈禱、日趨和平繁榮云云、羅馬教皇來電、亦由蔡甯總主教宣讀一遍、

孔祥熙氏致詞　行政院代表彭學沛宣讀國府勗勉大會函件後、行政院副院長孔祥熙致詞、首先對大會代表將以大會所得貢獻於國家社會爲賀、繼望大會代表多多致力於社會事業、以博得大衆同情、俾天主教既可發揚光大、國家亦可日趨繁榮云、

主教代表演說　繼由主教代表顧學德暨總會長陸伯鴻相繼演說、前者望到會代表一秉公教眞義、以救渡大衆肉體與精神上之害痛、後者鼓勵各代表努力宣教、到會代表亦推柯心容致謝詞、最後總監督于斌報告大會經過畢散會、

下午參觀各處　下午一時半、各代表乘汽車出發參觀普慈療養院、及徐家匯一切設施事業、在類思小學教堂休息、以待聖體軍之檢閱禮、及迎接聖體出巡、據當地教士謂是項儀式不常舉行、教堂方面特懸旗結彩、長達半里、情況至爲熱閙、遠近居民聞此消息咸來參加、一時天主教堂附近擁擠不下萬人、其中頗多教民、

奉迎聖體出巡　下午四時、教堂鐘聲鏗然大鳴、上海教區聖體軍(卽公教主辦各學校學生)全體服綬佩十字架出發(男由小修院女由聖母院)進堂、排列於祭台之兩側、執旗者候於堂門前、在琴聲悠揚中迎接蔡總主教進堂、陣立聖體欄杆前、主教進堂時、唱「我是英雄」、主教念信經、主教行獻餅禮、六軍人行獻儀禮、(神花及麥)其次序男子部、㈠徐匯中學、㈡匯師小學、㈢各隊代表女子部、㈠徐匯女中、㈡徐匯女中附小、㈢各隊代表衆唱「吾主天主請納我自事之柄」、蔡甯總主教舉揚聖體、全體端跪靜默、旋卽奉聖體出巡、其儀仗至爲美觀、由紅衣小童多人持爵杯香爐燈等前導、其後爲各隊聖體軍、再後爲黑衣白沙套之神父隊及唱詩班、神父均手執白色長燭、口誦經文、又次爲各主教、奉聖體出堂、全體步行至大修道院、卽在聖體前奉獻中華公教進行會於耶穌聖心、事畢仍整隊返堂、沿途觀者甚衆、當蔡甯總主教奉聖體行經時伏地膜拜者甚多、至七時始散、

今赴佘山朝聖　公教進行會全體代表、將於今晨四時由正修中學出發、赴松江佘山朝聖、但係自由參加性質、至下午七時始克返滬云、

新光開映桃花扇之擁擠

新光大戲院開映新華公司桃花扇以來、無日不賣滿座、良以該片爲舞台劇大導演歐陽予倩之精心作、加諸故事之激昂慷慨、演員方面、人才濟濟、如金燄張織雲胡萍童月娟王次龍顧夢鶴戴衍萬周鳳文查天影王明霄吳玲等、皆屬一時之選、

出版界消息

▲國防論壇四卷八期　戰時的財政經濟及交通問題、實爲現代國防問題的命脈、國防論壇社所出之半月刊、爲國內研究國防問題之唯一刊物、自出版以來、三年於茲、迭出專號、銷數激增、該刊本期最重要之文字、有雪若之「中國戰時財政問題」、付軒之「戰爭經濟論」、吳兆名之「怎樣完成國防交通動員線」等篇、專論戰時財政經濟及交通動員各問題、論據確切、見地允當、爲開發中國國防問題之重要專作、此外尙有孫霽廬之「蘇聯國防政策的總檢討」、汪長卿之「海軍燃料」、倶爲時代的讀品、及劉安常譯之「世界軍火市場爭奪戰」、凡留心今日中國國防問題者、均宜人手一篇、聞該刊四卷九期預定爲經濟統制專號、總發行所上海環龍路花園別墅廿四號、各地雜誌公司及書店、均有代售、

▲英文日語課本暢銷　本埠棋盤街百新書店、最近發售「基本日語」「英文商業會話」課本二種、爲求學習者之進步加快起見、從今晚八時一刻起、特在本埠富星電台(週率九二〇)用無線電教授、英文講師、由本埠聖瑪利亞畢業趙靜珠小姐担任、日語講師、由日本明治大學畢業唐眞如君担任、趙唐二位學問深邃、夙負聲譽、實有志求學者之福音也、聞該二種課本出版後、大受各界歡迎、銷數極廣、初版行將售罄、購者宜速云、

氣象報告

徐家匯天文台昨日下午四時三十分氣象預報云、山東周圍天曇而晴有東南至西南風、揚子流域、東海及台灣海峽天陰有東北至東南風、及勁峭之東北風、又昨日下午三時前二十四小時內本埠氣溫最高七七•九、最低六二•六、去年同日最高七九•三、最低六八•九、

公債

秋節前後一週間債市回顧
▼交易清淡過程呆木
▼市況停頓榮辱極鮮

過去一週間之內國證券市場債券市況、一般環境、均鮮開展、市價起落、日趨盤旋、進退於數角之間、成交僅三數百萬、市場人心、對於場利之削減、見仁見智、莫衷一是、客幫方面、意旨既未一律、進出遂難一致、唯交易亦稀、根本不能激起波濤、本幫方面、除若干帽子交易而外、對於深遠眼光之進出、絕無僅有、致過程寥落、備形呆木、前途展望、其漲跌關鍵、似繫諸套利籌碼、究將作如何歸宿、如果銀行能顧全大局、少損小利、則當然予空頭以重大失望、否則更予多頭以致命傷矣、統計上週五百二十盤(週四中秋休業)之結果、較諸前週榮辱極鮮、茲將漲跌結果列表於後、

債別	上週開盤	上週最高	上週最低	上週收盤	高低差額	較前漲跌
關稅九月	二〇•八〇	二〇•八〇	二〇•五〇	二〇•八〇	〇•三〇	跌〇•二五
編遣九月	三五•六〇	三五•六〇	三五•五〇	三五•五五	〇•一〇	平
編遣十月	三五•二〇	三五•二〇	三五•〇〇	三五•一五	〇•二〇	跌〇•〇五
裁兵九月	六九•五〇	六九•九〇	六九•四五	六九•四〇	〇•四五	跌〇•一〇
裁兵十月	六八•七五	六九•一〇	六八•六〇	六八•八〇	〇•五〇	漲〇•一〇
一九關九月	三六•五〇	三六•六五	三六•四五	三六•六〇	〇•二〇	漲〇•一五
一九關十月	三五•八〇	三五•九〇	三五•七〇	三五•七〇	〇•二〇	跌〇•一五
一九善九月	四一•七〇	四一•七五	四一•六〇	四一•六〇	〇•一五	跌〇•一五
一九善十月	四一•〇〇	四一•〇五	四一•〇〇	四〇•〇〇	〇•〇五	平
二〇捲九月	四四•七五	四四•八五	四四•六〇	四四•六〇	〇•二五	跌〇•二〇
二〇捲十月	四四•二〇	四四•三〇	四四•〇〇	四四•〇五	〇•三〇	跌〇•一五
二〇關九月	四四•七〇	四四•七五	四四•六〇	四四•六〇	〇•一五	跌〇•〇五
二〇關十月	四四•一五	四四•三〇	四四•〇〇	四四•〇五	〇•三〇	跌〇•一五
統稅九月	四八•九〇	四九•二〇	四八•九〇	四八•九五	〇•三〇	平
統稅十月	四八•四五	四八•七五	四八•二五	四八•三五	〇•五〇	跌〇•〇五
鹽稅九月	五〇•三〇	五〇•五〇	五〇•一〇	五〇•一五	〇•四〇	跌〇•一五
鹽稅十月	四九•七〇	四九•九五	四九•四〇	四九•六〇	〇•五五	平
金短九月	七一•四〇	七一•四五	七〇•八五	七一•〇〇	〇•六〇	跌〇•二五
金短十月	六九•七〇	六九•九〇	六九•三〇	六九•四五	〇•六〇	跌〇•一五
二二關九月	五三•四五	五三•六〇	五三•二〇	五三•二五	〇•四〇	跌〇•一〇
二二關十月	五二•八五	五三•〇〇	五二•五五	五二•六五	〇•四五	跌〇•一〇
二三關九月	五九•七五	六〇•〇〇	五九•四〇	五九•五〇	〇•六〇	跌〇•二〇
二三關十月	五八•九〇	五九•〇五	五八•四五	五八•六〇	〇•六〇	跌〇•二〇
整六九月	六三•六五	六三•八〇	六三•三〇	六三•四五	〇•五〇	跌〇•二〇
整六十月	六四•二〇	六四•四五	六三•八五	六三•九五	〇•六〇	跌〇•一〇
九六九月	九•六五	九•七〇	九•五〇	九•五〇	〇•二〇	跌〇•一五
九六十月	九•七〇	九•八〇	九•六〇	九•六〇	〇•二〇	跌〇•二五
金長九月	四八•〇〇	四八•六〇	四八•〇〇	四八•六〇	〇•六〇	新開出

實事求是唯一之
上海殯儀館
館址　法租界徐家匯路八三八號楓林橋東　電話七三三三六　七三五五二
上海公墓
辦事處　盆湯弄橋北德安里九弄　電話四二二六〇六
墓地　市北淞滬路拍球場之東

陳敏齋先生之男女公子
此浙江醫生之兒女曾患食積蛔蟲
嬰孩自己藥片使其復健

醫生對於藥物苟非深知其效用決不輕易介紹於病家嬰孩自己藥片許多醫生不獨介紹之以療治小孩胃腸疾病且往往用以療治其自家兒女之腸胃疾病浙江甯波鄞奉長前汽車公司醫務主任陳敏齋醫生卽此中顯著之一例也

陳醫書云「小女培林前患食積以致大便祕結身體瘦弱投以嬰孩自己藥片不久胃口漸開大便通暢身體日趨健胖又小兒培良因患蛔蟲體甚羸弱與服嬰孩自己藥片便出蛔蟲數條自是體重日增活潑可愛嬰孩自己藥片洵兒科聖藥也」

嬰孩自己藥片味美性和效大其治療嬰孩食積便祕單純發熱肚痛泄瀉嘔吐傷風痰厥蛔蟲出牙痛苦之功既爲許多醫生所推許亦爲億萬父母所實驗者也各藥房皆有出售或逕向上海江西路四五一號韋廉士醫生藥局購買每瓶大洋七角六瓶三元五角郵力不取

BABY'S OWN TABLETS (DR WILLIAMS)

開展營業的門徑

我們由種種經驗知道，適宜的電話服務，就是開展營業的門徑，和保守營業的大道。

電話有兩種功用，能令您和一切顧客快捷的親熱的接近……又使他們需要您的時候，也能即刻達到您了。

新電話簿將近付印

今日需要電話開發營業，比往日還覺重要。您要查明有沒有充足的電話……又要查明顧客由新電話簿適宜的列名中，能否找到您。

請即日向本公司營業處（電話九四〇九〇）定裝電話，或通知任何職員，也是樂於替您服務的。

SHANGHAI TELEPHONE COMPANY

M.T. 23-35

這份人家真開心他們……

是用的電氣烹飪

因其有益健康
食品可口……有「耐胃」之味——維他命及礦質鹽得以充分保留——滋補之湯汁得因淺湯徐煑法完全存在

電氣烹飪　實際所費無多

十二

上海電力公司

法言

新刑法評價（二八八）　弘之

（接略誘罪減輕情形）

且在教育上男女既已平等，則智識程度，原應相同，對女子既應加以保護，對於男子，自亦不能不歸諸一律。論者或依現在狀況，謂男子受高深教育者，多於女子，法律上所以予女子以特別保護，良非無故，受教育人數之多寡，需要以數字統計確定，姑不深論；試觀本法第二百四十條第二項規定之和誘有配偶人脫離家庭罪，夫婦等量齊觀，並不獨以女子爲限，男子既尚有被和誘之虞，又誰能必其決無被略誘之虞，謂無同予保護之必要哉？

抑有進者：第一項及第二項所規定之犯罪，施之於婦女爲妨害自由，施之於男子，亦爲妨害自由，在法理上其可罰性則一，而在事實上其危險性亦同，乃一則須罹重罰，一則可以倖逃法網，厚薄之分，以何爲準？現在我國失學之學童，正亦不知凡幾，其知識程度，自亦遠不及常人，有被略誘之可能，固灼然可見也，何不一體加以特別保護，以重視其自由耶？

論者或尚以余言偏重於理論乎？我人固不欲徒以高超之空論相眩耀，第以法律上規定過分周密，至多等諸具文，決不爲過，而偶一疏漏，則反有無從援用之苦，權其得失輕重究應孰所適從，當可思過半矣！

司法行政部修正 辦理民案注意事項（續）

因民事調解併入簡易訴訟程序中原訂注意事項不適用重訂八十則

（四九）、命假執行　當事人提起無益之上訴，藉以拖延訴訟避免執行者，事所恆見，爲保護權利人計，須於第一審判決時及上訴時厲行假執行制度，凡判決之應依職權宣告假執行者，法院務勿忘行使其職權，遇有相牽連之數宗請求爲訴訟標的，其中有應宣告假執行與不應宣告者，須注意分別辦理，例如出租人對於承租人提起訴訟，請求支付所欠租金並遷讓房屋時，（此處所謂遷讓房屋、係指僅因遷讓之故提起訴訟而言，若就租賃有所爭執即應否解除租約遷讓房屋之訟爭，則不在此例）就判決中支付租金部分雖不得依職權宣告假執行，就其命遷讓房屋部分則應宣告之，如出租人並請求命承租人承認其扣留家具物品，或禁止其搬運或抗拒扣留，而法院以爲正當者，就該部分亦應宣告假執行，又關於財產權之訴訟，原告聲請宣告假執行，經釋明在判決確定前不爲執行恐受難於抵償或難於計算之損害，或縱無上述釋明而能供擔保者，即當照准，又當事人提起上訴有顯不合法之情形，經第一審法院限期命其補正，如逾期不爲補正，可認爲係意圖延滯訴訟者，原第一審法院應依聲請或依職權就原判決宣告假執行，第二審法院應依聲請就關於假執行之上訴先爲辯論及裁判，第二審判決就財產權之訴訟維持第一審之判決，或上訴人對於第一審判決未經聲明不服之部分未經宣告假執行，或上訴人意圖延滯訴訟而提起上訴，或逾時始行提出攻擊或防禦方法可認爲係意圖延滯訴訟者，第二審法院亦應依聲請宣告假執行，（民訴法三八九、三九〇、四二九Ⅱ、四五二、至四五四、四六〇、一）

（五十）宣示判決　判決如能於言詞辯論終結之期日即行宣示，自屬最善，如其不能、應於辯論終結時指定宣示之期日，當庭向當事人告知，其指定之期日須在五日以內，判決原本應自宣示之日起於五日內交付書記官，其另指定期日宣示者務將判決原本先行作成，一經宣示後立即交付書記官，書記官收領判決原本後，應速作正本送達於當事人、至遲不得過十日、（民訴法二二三、二二八Ⅰ、二二九Ⅱ、）

（五一）判決記載　判決書內記載原告被告、其下毋庸加一人字，代理人應分別記明其爲法定代理人或訴訟代理人，依法律規定不須特別委任而有訴訟上代理權之人，宜稱爲法定代理人，例如商號之經理人是、並應於其姓名之下記明某商號經理人字樣，非法人而有當事人能力之團體，其代表人或管理人亦同，判決書事實欄、應分別記載兩造當事人於言詞辯論時所爲應受裁判事項之聲明及事實上之陳述證據聲明、證據抗辯等，不得記載法院所認定之事實，此項事實、依調查證據之結果及言詞辯論之意旨加以判斷，始行認定，應敍入理由欄，（民訴法二二六、）

（五二）裁定記載　裁定經言詞辯論而爲者，應即時宣示之，通常可將其裁定記載於言詞辯論筆錄，不另作裁定書，經宣示之裁定，以得抗告者爲限始須以筆錄或裁定書之正本送達於關係人，至不經言詞辯論之裁定、概不宣示，應作成裁定書以其正本送達，無論係將裁定記載於言詞辯論筆錄或作成裁定書，均祇須記明其就該事件所爲裁判之內容，其駁回聲明或就有爭執之聲明所爲之裁定應附理由者，亦祇須記明理由，不須照判決書之例分欄記載，又裁定原本交付書記官及其裁定之送達，均以從速爲要，（民訴法二三四至二三七、二三九、）

（五三）簡易案件　簡易訴訟之起訴聲請調解及其他期日外之聲明或陳述，概得以言詞爲之，法院應指定專員，於當事人起訴或聲請時爲之製成筆錄，並應即時指定期日將筆錄及期日傳票送達他造，並於傳票內記載當事人務於期日攜帶所用證物及偕同所舉證人到場，對於證人或鑑定人，得不送達傳票，以便宜方法行之，如用電話通知之類若預料其陳述可信時，並得不傳喚到場，命其以書狀陳述，至簡易案件判決書之製作，事實與理由不必分欄敍述，且以記明其要領爲已足，判決原本交付書記官及書記官交付送達，尤宜迅速敏捷，俾訴訟得從速終結，（民訴法四二六、四二七、四二八、四三一、四三二、）

（五四）呈請解釋　就具體案件適用法律、除受發回或發交之法院、應以第三審法院爲廢棄理由之法律上判斷爲其判決之基礎外，應本於其信爲正當之見解以爲裁判，惟實際上往往有將具體案件假設疑問呈請司法院解釋，以致案件延擱者，殊不適宜，極應注意、（民訴法四七五Ⅱ、二二六Ⅲ、請求解釋法令須具備法定條件）

庚　送達

（五五）郵差送達　由郵務局之郵差行送達者，一切應依訴訟法關於送達之規定辦理，與執達員行送達時無異，在未經擬定詳細辦法以前，尚難用郵差爲送達人，惟因當事人不遵命指定代收人，而將應送達之文書交付郵務局以爲送達，則屬無妨，此係以交付文書之時作爲送達之時，故該郵件宜向郵務局掛號，以昭鄭重，至郵差遞送該文書，仍依通常送信之方法辦理，（民訴法一二四、一三三Ⅱ、一四三Ⅱ、）

（五六）囑託送達　應囑託他法院爲送達者，可逕由書記官向他法院書記科發送囑託書，他法院書記科收受囑託書後，即交執達員送達，並將其提出之送達證書或不能送達之報告書迅速逕送發囑託書之書記官，以免案件進行有所遲滯，其受囑託之書記官辦理此項事件是否迅速敏捷，該長官應隨時考查，（民訴法一二五、）

（五七）送達方法　送達於住居所或事務所營業所不獲會晤應受送達人，而又無同居人或受僱人等可以交付書者，如執達員知應受送達人在附近之處所，宜轉赴該處或召喚使歸即爲送達，其可適用寄存送達或留置送達之辦法者，亦即照行，若應受送達人之住居所或事務所營業所遷徙者，執達員應詢明其所遷之處所前往送達或報告法院，（民訴法一三六至一三九、）

（五八）送達證書　送達證書內交送達之法院欄，應並記明承辦案件之庭或推事，俾多數證書提出於書記官時可辨別何證書應交與何書記官，應送達之文書欄，應記明案件卷宗號數，其標示文書名目，以可知其爲如何文書而不至與他文書相混爲度，如送達判決時，祇記明判決正本字樣即可，若係送達傳票，則須附記其爲何期日之傳票，送達方法欄如文書係交付同居人受僱人等或爲寄存送達留置送達者，應行記明，所有送達證書內應記載之事項，須由送達人一一照填後再交收領人簽名畫押蓋章或按指印，送達人施行送達後應速將送達證書或不能送達之報告書提出於書記官，就中期日傳票之送達證書或報告書，務須於期日前提出，（民訴法一四一、一四二）

（五九）公示送達　初次之公示送達，須依當事人之聲請經法院裁定准許後始得爲之，得爲公示送達之事由，由法院依其自由心證判斷之，聲請人應負舉證之責，就中以應爲送達之處所不明爲聲請公示送達之理由者，必法院認爲該應受送達人之住居所及其他應爲送達之處所確爲聲請人所不知且無法探知者始可准許，如係原告或上訴人聲請對於被告或被上訴人就訴狀或上訴狀爲公示送達而不能爲此項證明時，法院於駁回其聲請外，可酌定期間命原告或上訴人補陳被告或被上訴人之住居所或其他應爲送達之處所，若不於期間內補陳者，應認爲違背起訴或上訴之程式，以裁定駁回其訴或上訴，倘訴狀或上訴狀不能送達而原告或上訴人不聲請公示送達者，法院自得同時命其補陳被告或被上訴人應爲送達之處所或聲請公示送達，如其不補陳應爲送達之處所亦不聲請公示送達，或雖聲請而不能證明應爲送達之處所不明者，應即將其訴或上訴駁回、（民訴法一四九、二四九、六四四）（未完）

判決二　最高法院

▼民事裁判（八月十七日）

▲河北王鼓岫與張啓鈞請求賠償損害上訴事件（主文）上訴駁回第三審訴訟費用由上訴人負擔▲福建莫古春與薛宜珍等確認契約無效及請求排除侵害上訴事件（主文）原法院二十三年度上字第五一號判決關於駁回附帶上訴以外之部分及同年度上字第五二號判決均廢棄發回福建高等法院更爲審判莫占春之上訴及莫昌明莫士滔之上訴均駁回第三審訴訟費用關於莫昌明等部分由莫昌明等負擔▲浙江喻傳榜等與喻金瑞等確認繼承無效及更正族譜上訴事件（主文）上訴駁回第三審訴訟費用由上訴人負擔▲江西鄧松如與鄧崇安求償債務上訴事件（主文）上訴駁回第三審訴訟費用由上訴人負擔▲湖北金子毅與過志毅求償保證債務上訴事件（主文）原判決廢棄發回湖北高等法院更爲審判▲山東丁枚芳等與高鍾林請求交還房屋上訴事件（主文）上訴駁回第三審訴訟費用由上訴人負擔▲江蘇王張維英與王愛之請求給付扶養費上訴事件（主文）上訴駁回第三審訴訟費用由上訴人負擔▲四川王澤忠與曾清和請求支付押佃上訴事件（主文）上訴駁回第三審訟訴費用由上訴人負擔▲福建莫吓銀就薛宜珍與莫占春等因排除侵害涉訟上訴事件（主文）上訴駁回第三審訴訟費用由上訴人負擔（八月念八日）▲河南周士敬等傷害上訴一案（主文）原判決關於周士敬周喜修周士明罪刑部分撤銷周士明傷害致人重傷處有期徒刑四年周士敬周喜修之公訴不受理▲福建蘇達園行使變造印花稅票上訴案（主文）原判決關於罪刑部分撤銷蘇達園意圖供行使之用而變造印花稅票處有期徒刑六月變造之印花稅票一束（計價三十三元）沒收▲湖北屈祖槐等搶奪上訴案（主文）原判決撤銷發回湖北高等法院第一分院▲江蘇吳筱芬行使僞造銀行券上訴案（主文）原判決及第一審判決均撤銷吳筱芬行使僞造銀行券處有期徒刑一年六月僞造中央銀行五元券十張沒收▲河北尹成祥强盜本院檢察署檢察長非常上訴案（主文）原判決撤銷尹成祥無罪▲安徽戴開和傷害致人於死上訴案（主文）原判決及第一審判決關於戴開和部分之判決均撤銷戴開和傷害致人於死處有期徒刑七年▲湖北賀漢生妨害家庭上訴案（主文）原判決及第一審判決關於刑事部分之判決均撤銷賀漢生略誘未滿二十歲之女子脫離家庭處有期徒刑六月緩刑二年▲湖北賀漢生妨害家庭附帶民訴上訴案（主文）上訴駁回▲江蘇秋玉喜殺人上訴案（主文）上訴駁回▲福建許其仁强盜等罪上訴案（主文）原判決撤銷發回福建高等法院▲河北戴鳳儀殺人上訴案（主文）原判決及第一審判決關於戴鳳儀罪刑部分之判決撤銷戴鳳儀殺人處有期徒刑十五年土炮二枝沒收（八月三十日）▲江蘇蔡郭氏與蔡學賦請分遺產上訴事件（主文）上訴駁回第三審訴訟費用由上訴人負擔▲浙江周蔣氏與松雲閣紙店求償存款上訴事件（主文）原判決廢棄發回浙江高等法院更爲審判▲河北張瑞卿與協濟合工廠求償墊款上訴事件（主文）原判決廢棄發回河北高等法院更爲審判▲河北蕭玉佩等與于星軒求償借款上訴事件（主文）上訴駁回第三審訴訟費用由上訴人負擔▲江蘇義昌電料行與賀春生求償貨款上訴事件（主文）上訴駁回第三審訴訟費用由上訴人負擔▲山東崔王氏與崔義興請求同居及離婚上訴事件（主文）上訴駁回第三審訴訟費用由上訴人負擔▲江蘇王惠卿與周孝道求償貨款及求償損害上訴事件（主文）上訴駁回第三審訴訟費用由上訴人負擔▲江蘇秦通理與劉愼之返還定金及地價上訴事件（主文）上訴駁回第三審訴訟費用由上訴人負擔▲河南張丙戌與張何氏確認承繼上訴事件（主文）上訴駁回第三審訴訟費用由上訴人負擔▲河北秦陳氏與陳許氏請分遺產上訴事件（主文）上訴駁回第三審訴訟費用由上訴人負擔▲河南吳慶害與王振聲等確認典房契約成立及優先受償權上訴事

質疑

▲頌揚自殺　某甲因環境不佳，被迫而出於自殺，自殺後各人均痛惜之，惟獨某小報對於甲之自殺，自謂其不受環境支配，謂其有勇氣，謂其足爲不良環境中青年之模範，如此頌揚自殺，不知是何居心，就法律而論，該報主編人，是否應犯新刑法第一百六十條第三款之罪，乞於報端示答，（祖威）

▲答　某甲自殺，法無處罰明文，不能認爲犯罪，某報頌揚他人非犯罪之事，且不致生危害於公安，其行爲絕不具備刑法第一百六十條第三款之構成要件，故不成立該條之罪，（昔醉）

▲妾被誘姦　（一）妾之地位，在法律上既爲家屬之一員，但家長對之，依法有無監督權，倘其被人和誘出外，月餘不歸，一朝尋獲於某甲處，遇此情形，可否訴某甲以新刑法第二百四十條第一項或第二項之罪，（二）妾如與人犯姦，可否訴請法院，脫離家屬關係，倘對方胡鬧，請求贍養費，但因過失在彼，依法家長有無給付之義務，（張恨生）

▲答　（一）婦女被人强姦，無論其是否爲他人之妾，任何人均得告發，家長不因身份而另有告訴權，（二）家長因妾與人通姦，而與之脫離家屬關係，自非法所不許，妾爲有過失之一方，請求給付贍養費，要難認爲有理由，（昔醉）

▲管收被告　爲追償欠租或借款而涉訟，宣示假執行後，如被告實無財產可供執行，可否請求法院，將其管收，法院能否准許，（恨生）

▲答　管收債務人，無非爲便於債權人調查其財產起見，如債權人已明知債務人實無財產可供執行，則已無將其管收之必要，（昔醉）

今日開庭順序

▼高等第二分院（民事案件）

案由	時刻
民生紙廠與天利洋行賠償上訴調查	九、半
王季安與卜內門公司貨款上訴宣判	下一
朱掌衡與鄭顧氏等存款上訴宣判	下一
信康泰記莊與葉蘇氏存款上訴宣判	下一
匡仲謀與謝天寥賠償上訴宣判	下一
任錫藩與李作霖賠償上訴宣判	下一
董美珍與張偉亮交還子女上訴審理	一、半
張景星等與張開記存款上訴審理	下二
鄧澄中與華豐容號貨款上訴審理	下二、半
雲仲濤等與沈達人欠租上訴審理	下二、半
永興錢莊等與新文化書社存款上訴審理	下二、半

▼高等第二分院（刑事案件）

案由	時刻
范阿興因妨害自由上訴審理	下一、半
王同倫因顧秋水侵占等罪上訴宣判	下二
張松金因竊盜上訴審理	下二
胡小元因竊盜上訴審理	下二
席與壽等因張義方僞造文書上訴審理	下二、半
張吳氏等因王伯薪侵占背信上訴審理	下三

▼高等第三分院（民事案件）

案由	時刻
姚根男與協契寶賠償損害上訴宣判	下二
華豐昌記五金號與孔士洋行貨款上訴宣判	下二
美最時洋行與網記經租賬房所有權上訴宣判	下二
樓啓明與朱文龍因欠款上訴審理	下二
李安邦等與瞿德詠等因執行異議上訴審理	下三
吳濤昌與永泰魚行因違約金及佣用上訴審理	下四

▼第一特區法院（民事案件）

案由	法庭	時刻
朱漢章與陸稿孝等欠租	六	上九
卜內門洋鹹公司與益豐號等貨款	六	下二、半
卜內門洋鹹公司與益泰源合豐號等返還存款	六	下二
利鹹公司與鼎正輝欠款	六	下三
盈記與大成金號賠償	六	下一、半
華北煤業公司與倪葆棠貨款	四	上九、半
廣榮泰號等與仲宏芳等保償	四	上十
同慶仁記莊與傅金貴等欠款	四	上八、半
夏姚氏與孫鋼等贍養費	四	上十、半
汪祖金等與繁麗源記號存款	四	下二
英商上海業興股份公司與中南電桿公司票款	七	上九、十
伯倫與利林借款	七	八、五〇
石利洛洋行與陸貴福貨款	七	十、四〇
美商海瑞洋行與舒蓮記等貨款	七	九、三五
天祥洋行與振大汽車公司等貨款	七	上十、念
益中廣告公司與藝苑建築公司廣告費	七	上十
通用電氣公司與中華貿易公司貨款	七	上十一
尼古來屈諾夫租金	七	十一、念
永泰車胎號與李文才貨款	十	十、十五
陸志澄與姚福財等借款	十	十、四五
華記地產公司與徐孝信等欠租	十	十、十五
義誠永煤號與中洲旅社等貨款	十	上十
利豐油墨廠與魏德森貨款	十	上十、半
祥民木行與建餘營造廠貨款	十	上十一
泰利公司與大光公司等欠租	十	十一、半
阿木生與沈家瀾等借款	十	下二
甲能生與王廷松借款	十	下二、十
竇硯農與鮑松泉借款	十	下二、念
邵榮昌會款	十	下三
詹志良等欠租	十	下二、念
徐根生與藏柏寅欠款	十	二、四五
陸六齡等竊盜民訴	十	下三、半
劉文浩佣金	十	下四
同慶莊與恆德布號借款	七	下三、半
輪奐公司與惠通旅館等欠租	七	下二、半
王才宏與王憲臣等存款	七	下三、半
四明銀行與趙桂林等押款	七	下三
恆異莊與陳祥記車行欠款	七	下二
恆記房產部與晉和號欠租	十一	下二、半
張蓮舫等與衛逸民等貨款	十一	二、三五
李元生等借款	十一	二、五五
光裕營業公司與孫仲和等欠租遷讓	十一	二、四五
新盛昌義記與沈錦柏欠款	十一	下三
蕭鼎鏗等欠租	十一	三、十五
藏景堯等借款	十一	三、念五
李萬祿等借款	十一	三、三五
益豐洋行與程卿云等欠款	十二	下二
同豐永號與顧培元等借款	十二	下二、半
胡旦華與協生公司欠款	十二	下四
協隆火柴號與唐耀簡等貨款	十二	下四、念
孫子建與新華號執行異議	十二	下三
陸恩貞與明華銀行等存款	十二	下三、半
華國棟與沃錦堂票款	十三	上十
韓丕豪與金采之等貨款	十三	上十、十
大拉生與鄧舫等借款	十三	上十、念
徐耀生與李萬賡等會款	十三	上十、半
罄宜堂與吳福桂欠租	十三	十、五〇
晉益地產公司與袁德高欠租	十三	上十一
沈王氏與張金堂執行異議	十三	下二
生大豬行與陳大郎貨款	十三	下二、半
信成公司與盧達慶貨款	十三	二、四五
葛和卿與王福生票款	十三	下三
上海北站裝卸工人合作社與郭朝觀借款	十三	三、十五
林榮昌與師鼎環返還保證金	十三	下三、半
養生與李九功等借款	十三	三、三五
何國祥與高元生票款	十三	三、五〇
施文龍欠款支令	十三	下四
姚瑞庭等與白金生等執行異議	十四	上十
河南高二分院囑訊林梅妹	十四	上八、半
祥茂洋行與胡森記等欠租	十四	上十、半
汪榮生與曹業裕等貨款	十四	上九
中國實業銀行與章惠明等欠款	十四	上九、半
炮家森與陸榮保借款	七	一、五〇
業興地產公司與朱金如欠租	七	下一、十
趙春霖與張秉鈞保證債務	十四	二、四〇
徐張生與顧德康等欠租	十四	下三
泰利公司與張賡馥等欠租	十四	二、二五
程恆隆與周松壽借款	十四	三、四〇
蔡和璋與費德森票款	十四	下三、半
萬和米號與長德理髮社等貨款	十四	三、十五
亞茄克生與邵宏榮借款	十四	下二
潤泰祥協記與顧根發等貨款	十四	三、五〇

▼第一特區法院（民事調解）

案由	法庭	時刻
力豐煤號與順興飯店等貨款	十	上八、半
沈星鸚與倪能祥借款	十	上八、半
北義和號與中國煤球公司解除契約	十	上八、半
同豐工業原料公司與中央鐵工廠欠款	十	上八、半
恆福公司經租處與方寶費欠租遷讓	十	上八、半
錢巧珍與華老四借款	十	上八、半
胡連奎與周根生借款	十	上八、半
崇德經租處與義昌館欠租遷讓	十	上八、半
吳菊山與繆雲五等借款	十	上八、半
侯才銘與金月賓票款	十	上八、半
蘇金根與馬榮林欠租	十	上八、半
陳蘭香與李來昌襪保證債務	十	上八、半
大豐工業原料公司與郁震東票款	十	上八、半
張崇新醬園與張雨亭貨款	十	上八、半
王理和與嚴偉鳴等欠款	十	上八、半
薛桂珍與薛鴻記離婚贍養	十	上八、半

▼第一特區法院（刑事案件）

案由	法庭	時刻
馮伯勳業務侵占	一	九、三〇
林景澄訴陳明記濫發支票	二	下二
黃鐘利訴哈國興等濫發支票	二	下二
李萬松訴王阿福等侵占	二	二、一〇
黃紀才訴章阿大傷害	二	二、四〇
范世常等訴丁紹康等詐欺	二	下三
孫恆生訴楊春學詐欺	二	三、一〇
余斌訴張吉甫等濫發支票	二	下三
馮祥盛訴謝康林濫發支票	二	三、二〇
方長根訴于嘉祥詐欺	二	三、三〇
陶德記訴張錫春濫發支票	二	三、四〇
任精礎等强盜	三	上九
顧才寶自訴李少梅等妨害家庭	三	下二
王逢年自訴陳秋山等變造文書	三	三、二〇
王榮富訴沈順元等詐欺	五	下二
姚盛氏訴姚希琛詐欺背信	五	下二
張其六等訴嚴伯棻詐欺	五	二、三〇
吳伯虎等訴嚴伯棻詐欺	五	二、三〇
智修訴周保康傷害竊盜	五	二、四〇
李陸菱仙訴王肅亮詐欺	五	下三
尹兆壽等訴族德寶傷害	五	下三
趙士珍訴徐時行濫發支票	五	三、三〇
施阿金等强盜	八	上九
吳唐氏訴謝正堂等妨害家庭	八	上十一
伍慶隆訴黃國仁妨害家庭	八	十一、卅
胡壽彭訴李彭宣妨害家庭	八	下二
張調梅訴李傳紅老大妨害家庭	八	二、三〇
蔡錢氏訴蔡蘭雲妨害風化	八	下三
藏如南訴張敬芝重利	八	三、一五
黃安泉訴陳阿二等過失致死	八	三、二〇

▼第二特區法院（民事案件）

案由	法庭	時刻
長豐榮記號等與陳震宇欠款	七	九、二〇
張克廷與黃志坤契約無效	七	九、四〇
薛采章等與高蔚德交賬	七	十、二〇
佑尼干經租賬房與傅益源欠租	七	十、四〇
巍衡中與王長昇票款	七	十一、一〇
張有水與林仲銘賠償	七	十一、三〇
源順行劉斌與杜月山貨款	六	下二
黃振聲與錦泰興貨款	六	二、一〇
倍爾與披而賽等貨款	四	二、三〇
郭西林與蒲蘇葉夫貨款	四	二、四〇
何友蘭與陳紀林等欠租	六	一、五〇
長豐號徐炳榮與陳灤凡欠款	六	二、三〇
馮蓮生與祝青彥等欠款	六	二、五〇
楊滄洲與宋炳軒等借款	六	三、一〇
恆巽莊與大昌新廠欠款	七	下二

▼第二特區法院（刑事案件）

案由	法庭	時刻
釋月濤等訴鍾利建等誹謗	二	上九
殷邦安訴保蕓等詐欺	二	上九
陳逸昌訴王一鳴等詐欺	二	上九
趙繼林訴何德祥濫發支票	二	上九
顧徐氏訴王士莊傷害	二	上九
董子清訴王澄齋竊盜	二	上九
孫周氏訴孫啓太等妨害婚姻	二	上九
高丹華訴張楚林等濫發支票	二	上九
警務處訴方振之妨害農工商	二	上九
警務處訴孫善甫等詐欺	八	九、一五
警務處訴莊立城詐欺	八	九、一五
警務處訴黃秀清等傷害	八	九、三〇
警務處訴獨白洛巨雪拿夫傷害	八	九、三〇
警務處訴萬阿根竊盜	八	九、四〇
警務處訴王裕根等傷害	八	九、五〇
警務處訴張子和等搶奪及鴉片宣判	八	上九
警務處訴王阿根搶奪	一	上九
警務處訴錢綸卿詐欺	一	上九
警務處訴黃憲耀僞造文書宣判	二	上九
王任氏訴王陳氏傷害家庭宣判	二	下二
馮志明訴馬鴻生侵占背信	二	下二
馮厚才等訴陳英均侵占	二	下三
曹劉氏與李和尙侵占	二	下二

▼上海地方法院（民事案件）

案由	法庭	時刻
留雲經租處與徐楚善租屋	一	上九
周長茂與朱恆昌欠款	一	上十
甘豫銘與宋復源租屋	一	上十一
梅西夫與梅西瓦離婚	一	下一、半
歸見仁與胡祥豐號欠租	一	一、三五
歸見仁與賈秀伯等欠租	一	一、四〇
李七寶與李阿毛析產	一	一、四五
錢顧氏與朱平歐等欠款	一	一、五〇
張瑞華與張永馥等租屋	一	一、五五
萃豐米號與張永昌等米款	一	下二
志大洋行與華麗廠定貨	一	下二
鄭剛與胡德氏等租屋	一	二、〇五
翟歧祥與趙朱氏等欠租	一	二、一〇
陳友三與建民等欠租	一	二、一五
伍炳記與新源肥皂廠欠租	一	二、二〇
陳芝良與董志遠等借款	一	二、二五
建餘公司與湯又盤欠租	一	二、三〇
何建基與正華染坊欠租	一	二、三五
王立賢與張坤和米款	一	二、四〇
董松山與陳志元遷讓	一	二、四五
林阿榮與顧國祥借款	一	二、五〇
程林生與富寶順號貨款	一	二、五五
鑫錩廠與施友成貨款	一	下三
忻德康與李慶安票款	一	下三
鈞記賬房與顧龍記等租屋	一	下三
樊修文與顧湘卿賠償	一	三、〇五
蔡邱英與曹孝南欠款	一	三、一〇
餘記公司與滕心如等租屋	一	三、一五
俞一平與李正慶借款	一	三、二〇
振利公司與顧順記貨款	一	三、二五
吳輪洲與仇漢章等地租租案	一	三、三〇
宓振祥與李文漢會款	一	下四
朱文豪與周邵氏賠償	二	下一、半
蔡宏記與朱復興貨款	二	下二、念
陸丁氏與陸關福離婚	二	下二、半
合記經租賬房與詹穆庭欠租	二	一、四〇
永盛地貨行與張之皓貨款	二	下三
徐秀英與侯柴氏借款	二	下三、廿
福記公司與蕭國楨欠租	二	三、四〇
沈悅堂與姜子尚租地	二	三、五〇
陳友三與蒲鳳鳴欠租	二	下四、半
哈郎母生與周二保債務	四	上九、半
潘李三姐與潘李朱氏遺囑	四	上十
信成貿易公司與大來橡膠廠貨款	四	上十、半
浦東銀行與徐在相借款	四	一、五〇
晉德康與卞德林借款	四	下五
沙壽元與魯伯三會款	四	二、四二
何潤餘與何李氏欠款	四	下三
日商華豐紗廠與楊鳳官賠償	六	上九、半
董榮生與東亞鞋廠票款	六	上十
王關生與吳女卿工資	六	十、三
趙根祥與孔照祥米款案	六	上十一
李岫雲與吳慶祥欠租	六	下一、半
龍西陸記經租處與朱義龍欠租	六	下二
范希記與黃楫賡借款	六	下二、半
惠中銀行與陳仲言押款	六	下三
顧陳氏與唐香山交人	六	三、二〇
張萬青與陸關泉賠償	六	三、三〇
萬昌皮號與久大米行西號借款	六	下四
道豐大生與孔德林借款	九	上九、半
孔聽南與錢福生租屋	九	九、二〇
封元成與程梓櫟貨款	九	九、四〇
賈儀伯與傅定德欠租	九	上十
撖大木克生與張貴昌借款	九	十、二〇
楊道生與魏曹桃英借款	九	[illegible]
西南經租處與包正六欠款	十	[illegible]
潘星魁與潘字祥債務	十	[illegible]
樹德經租賬房與大華公司保款	十	[illegible]
王裕生與曹本濤票款	十	[illegible]
陳華全與藏衛興租屋	十	[illegible]
洋涇浜天主堂與朱錫榮欠租	十	[illegible]
周因心與元裕承號存款	十	[illegible]
愛爾德公司與邢耀廷基地	十	三、〇〇
韓藍田與卜廣元貨款	十四	九、四〇
陸佩華與李蔭棠債務	十四	上十
最戰生與桂第冬借款	十四	十、五〇
源祥昌記與周林票款	十四	下二
劉銘記與顧芝桂借款	十四	二、二〇
源盛泰與楊茂榮借款	十四	下三
吳海記廠與馬順記馬價	十四	三、三〇
咸福元記與于永華借款	十	十一、三〇

▼上海地方法院（刑事案件）

案由	法庭	時刻
孫耀山等殺人	三	上九、半
金煥東傷害	三	下一
陳致遠訴董松山妨害名譽	三	下一
李東彬訴孫凝起等妨害家庭	三	下一
吳雲飛等竊盜	三	下一
李蕙華訴王菊泉僞造文書	五	[illegible]
吳妙雙等擄勒	五	[illegible]
韓秀英訴郭英樹强姦	五	[illegible]
梁公理竊盜	五	[illegible]
李文聰竊盜	五	[illegible]
吳邦元妨害自由	五	[illegible]
陳小弟傷害	五	[illegible]
劉德樹傷害	五	[illegible]
蕭已發等竊盜	五	[illegible]
吳良彬等侵占	十一	[illegible]
王協記等僞造文書侵占	十一	[illegible]
朱銀生傷害	十二	[illegible]
王阿四等傷害	十二	[illegible]
孫世輔訴秦九皋等侵占	十二	[illegible]
呂小三子等妨害家庭	十三	[illegible]
倪家銀等强盜致人死等罪	十三	[illegible]
李式金訴王敬堂竊盜	十三	[illegible]
邱賡岩訴邱衛中等殺人未遂	十三	[illegible]
金鳳翔等毀損債權	十三	[illegible]
吳仁加等訴衛長鑫詐欺	十三	[illegible]
朱阿毛竊盜	十三	下一、半
顧四寶竊盜	十三	下一、半
王和生訴趙紅扣等强盜	十三	一、四〇
陳根生訴王顧氏等放火	十三	下二
韓香弟訴陳永慶妨害自由	十三	下四

文藝週刊

▼文藝學會定期週刊之一　第一百七十一期
（每逢星期一在民話欄發行）
會址：上海斜徐路新華藝術專科學校內

目次

姚最「續畫品」內容的檢討（續）　汪亞塵
音樂的享樂　潘伯英
藝術教育與啓發文化之責任　李嘉訏
文藝界

姚最「續畫品」內容的檢討（續）

汪亞塵

要是在外界的對象中，缺少了自己的感應，其對象的價值，就要與自己的價值分離。自然和內心分裂的作品，不是觀照，也不是寫生，他們不過把自然成了一種資料化底寫實罷了。謝赫的藝術及其藝術論，便是這樣的傾向。所以謝赫對於形的方面，雖有一種新的式樣，不過他的藝術，缺少了自己的深入與自然的深入，自己的深入是骨法，既缺少了骨法深入的自然，氣韻便覺貧弱。換一句說：在缺少骨法的寫實當中，既不能見到氣韻精靈，生動更談不到了。因為生動是要在自然中努力的。所以姚最評謝赫的繪畫上說：「至於氣韻精靈，未窮生動之致。」其最大的理由，就是只見「筆路纖弱」，只用纖弱的筆路而不向大自然中探究，便不能得到自己內部的祕奧。同時，不能暢達地骨法用筆，缺乏了骨法用筆，畫面上的生動和氣韻，也就缺乏！所謂「未窮生動之致」的原因，即在於此！

姚最所述氣韻之道，不但重骨法，並且是要「沿古意」。沿古意，就入於「傳移模寫」之道。依傳寫而入於恢久的世界。但是在他所說的氣韻，除了謝赫認定的骨法寫實底二個要素之外，更加上了一個傳寫的要素。如果單重寫實，那末，始終忠於對象，便得滿足。但是要脅重內的生活，當兼重古意。兼重古意，又不得不重傳統。此處，對於謝赫沒有十分認定的傳寫，纔有了確定的位置！氣韻的定位，當分為二，一，是學習自然，二，是習古；骨法是自己內面的態度，所以骨法，傳寫，寫實等，有互相的關係。依骨法可以貫澈寫實和傳寫，三者成為一貫，便成為氣韻。所以氣韻確是全體統一的結晶。

由來所謂藝術是關於人間生命全部底一種具體化的東西，但是加上了深沉地省察，更能得到深沉地境域。所以依着人的素質和境遇的差別，在這探入深究的道路上，往往起了相異之點，促往着不同途徑上的東西，常常是有個性的顯示。依這個性顯示出來的具體生命底姿態，其時代的價值是不變的。藝術從這種出發點乃至成形，常常有還古的傾向。換言之，就是「沿古意」的意思。這種傳統的意味，在姚最的藝術論上，已有明顯的表示。

他又說：

凡斯緬貌，厥迹難詳，今之存者，或其人冥滅，自非淵識博見，熟究精麤，擯落蹄荃，方窮致理。

他說：繪畫的起源，是與時代隔離得很遠，所以常常不明其成績，非有淵識博見，要想研究明其道，是不可能的。沒有淵博識見的批評標準，便不能區別好和惡；他因為要除去這個缺點，所以他就說：

冥心用捨，幸從所好。

他不是漫然將判斷的標準，裝在好惡上。他要用冥心用捨之後，再處置還好惡。換言之，就是要有了內的必然之後，纔定好惡的用捨。怎樣來冥心內容，就是要精麤熟究，蹄荃擯落，加以理知的究明；在理知的究明之後，提出全部而歸納於情意底好惡之中。在情意的最先雖有好惡之分。但是在捨取上，必要用理知的究明。在這種地方，可以看到他是澈底的主觀主義。所以他對於傳寫上所用的標準，就着重這「冥心用捨」。骨法固然純粹是自己內面的態度，但是冥心用捨，也可說是骨法上唯一的特色。

如果在人們的態度上，要得到一個同的觀念，是很困難，因此，往往起了失當的評價。而且歷來的藝術，後人失於公正的世評，常常有的。其理由有三：就是偶然，激情，孤立；且看姚最所述。

一、但事有泰否，人經盛衰、或弱齡而價重。或壯齒而聲遒。故前後相形，優劣舛錯。

二、情所抑揚，畫無善惡。

三、曲高和寡。

第一，人與事既有盛衰與否泰。欲得世評，就有難易。這也可得從偶然當中生起的幸與不幸；其原因完全是偶然的。第二，從情之抑揚中而生起不正。第三，曲高和寡。超然優秀的藝術品，不是人人能夠了解的。還也是社會上普通的事實。在水平線以上的物事，往往為人所課解的。他所以說明這幾句話的目的，是要求那種狹隘理解的更正。就是他自身所覺悟到的那種公正的評判，首先是依理知的究明，然後再明瞭其性質：最後，途用情意來判斷。他又在明斷與好惡二個要點作評判的目標。他所以用這二個方法得到公正的理由，就是依着意識而趨於公正的途徑。

如上述姚最的那種態度，可從他對於批評謝赫和顧愷之的藝術上看出：

至如長康之美，擅高往策，矯然獨步，終始無雙。有若神明，非庸識之所能微。如負日月，豈未能學之所能窺。苟衛曹張方之蔑矣。分庭抗禮，未見其人。謝陸聲過於實，良可於邑。列於下品，尤所未安，斯乃情所抑揚，畫無善惡。曲高和寡，非直名謳，泣血。謬題甯止，良璞將怨。疇訪理絕，永成淪喪。聊舉一隅，庶向三益。

這種批判，在結論上雖沒有明白地說出顧長康關於骨法用筆的理由。但是我們在謝赫評論顧氏所說的：

格體精微，筆無妄下，

兩句的意義上尋味起來，就可曉得他用筆的優劣。又如「歷代名畫記」所載：

緊勁聯綿，循環超忽。調格逸易，風趨電疾，意在筆先，畫盡意在，所以全神也。

我們把這種記載合併參考起來，同世間所流傳的洛神賦圖及女史箴圖，是否顧氏的真蹟，且作別論。總之，他的畫風，能使吾人生起強力地暗示，這種力的暗示，全在骨法用筆的優秀上顯出。但是謝赫對於他的繪畫，只用「筆路纖弱」四個字把他輕輕地帶了過去，這實在是謝赫沒有深切地了解顧氏內容的緣故。這也難怪。因為謝赫是主張新型的寫實，顧氏所有的骨法和謝氏成了反對的特色。推說一層：謝氏所長的是技巧，顧氏所長的是神似。正像「名畫記」上所說：「意在筆先。畫盡意在，所以全神也。」這個「筆」字當中，就含有「神」和「氣韻」的深意。不過同謝赫專講究寫實的那種「點刷研精，意在切似，目想毫髮，皆無遺失。」的論調來比較起來，自然謝赫對愷之不會表同情的了。所以謝赫還說顧愷之居於二十七人中的第九位，是「聲過其實」。但是到了姚最的「續畫品」上，對謝赫的論調，就起了激烈地反對。並且下了一番辯護的攻擊；姚最說顧愷之的藝術，「其優秀古今無比，凡庸之徒，未見窺其萬一。」確是對謝赫而發的。他對於謝赫排列的品位，也不滿意，像謝赫所排，不但對於第二位之曹不興，第三位之衛協，第四位，第五位之張墨，荀勗，不能適當；就是第一位之陸探微，且有「聲價過實」和「優點失常」的地方。姚最所尊重的，是內面的深入，他主張藝術，完全是內面充實，用透激的觀照來現作家的心靈。他對於那種機械的單在外物底模寫，十分厭惡！他唯一的主張，依骨法用筆來流露作家內心的生命。此處可以明白，姚最是十二分同情顧愷之藝術的一人，在他的「續畫品」上，處處可以看出！

作者按：從來藝術上不外二種主義，一，外形的實寫，二，內心的情感。我國古代藝術論，觀姚最所述，早巳昌明。然至數千年以下之今日，仍以二大思想所支配。余治藝術將二十年矣，始終以內心的情感論為歸。讀姚最之藝術論，余深表同情，爰述其「續畫品」之意向，以示讀者！當世明哲藝人，亦當有同情者也。（完）

音樂的享樂

潘伯英

（一）感覺的愉快（Sinnliche Freude）在廣大美麗的演奏場上，聽得名家的演奏，心地裏覺得無窮的說不出的暢快、就是聽得極簡單的小曲，也能忘去世俗上一切的煩惱，脫離了人間，迷迷茫茫甜甜密密的到音樂的境地裏去。記得有一次在市政廳，聽到樂聖貝多芬的交響樂第六章 L. Von Beethoven（1770—1827）Ai Symphonic 好像從繁華的上海，到了幽靜的西湖，山谷間泉源潺潺，綠楊裏囀嚦嚦，白沙堤上遊入細語，更聽得布穀聲聲，如在春盡夏初之郊原，使我忘却在融融爐火的暖室裏。忽而風聲呼呼，雷聲隆隆，大雨傾盆，片刻暴風雨止，雨過天晴的景象，又在我閉目靜思的幻想裏。山翠氣清，愉快萬分，這是因為音樂影響的感覺而得到的享樂。

（二）知力的形式的快樂（Intellektuell—Formalische Lust.）音樂非但是靠了影響的感覺，而能得到享樂，還有理解音樂的內容和形式，也能得到無窮的興味，像樂曲曲趣的不同，（或悲壯或快樂或幽靜等）樂式種類的不一，各國各地的樂風，以及歌詞的意義，歷史上的關係等都足供研究，而得到快樂。

（三）因各人的想像不同，千百人能幻出千百個境地來。像同是一首樂曲，假說甲是身歷戰場的軍人，乙是航海的水手，丙是田間的農夫，丁是好抱不平者，甲聽到了好像在戰場上鎗林彈雨中一片喊殺聲，乙覺得身歷在海船裏，四圍多是波濤，丙却又是一個幻想，好像雷光閃閃，雷聲隆隆，是鄉間夏雨的光景，丁則又像遇見了不平，憤怒異常，恨不得拔刀相助，打盡世界不平事：這都是從各人客觀中，得來自由解釋音樂的享樂。

（四）社會興味調和的享樂。前年秋季觀意大利歌劇團演蝴蝶夫人（Madame Butterfly.）有一幕蝴蝶夫人靠在窗上，遠遠的看着海裏的兵船，盼望他的愛人歸來，後來不知不覺的入了夢，夢境完全用音樂描寫，那時全場肅靜，祇有音樂和低的合節拍的呼吸聲，到演奏完了的時候，全場的觀衆好像有巨氣隔胸腔裏的，到那個時候不約而同的咳！的一聲吐出來，這可以證明音樂能引導人們生活在同一個情調裏，使人情調和一致，使社會得融合的享樂，結成根深底固的民族。孔子說「興於詩，立於禮，成於樂」又曰「移風易俗，莫善於樂」，蓋個人的修養，國運的興衰，與音樂大有關係也。

人類能享受音樂之樂有如此之多，人類的關係於音樂有如此之大，在音樂衰頹的我國，教育者當作何感想？

藝術教育與啓發文化之責任

李嘉訏

文化爲人類精神活動的產物，人類如無文化之進展，則必漸趨滅亡，這是一看人類歷史便可證明，凡是文化落伍的民族總是滅亡的。故人類之欲求生活向上，必當努力於使文化發展的方法，而這方法，便是教育。教育是人類有史以來，便產生了的，不過有狹義與廣義之分，與隨時代之變遷而改變其方式罷了。在這二十世紀，教育的方式已很複雜，各流派之教育學說紛起，而藝術教育亦正如朝陽之上升。

藝術教育是以人類的理性和感情，與愛美的本能爲根據，人類正因爲有理性和感情之存在，故有教育之可能，因爲有愛美之本能，故有藝術之產生，而藝術教育之產生，亦不外此理。人類因了進化的緣故，對於生活上之慾求，也就因之而日趨復雜，對於美的追求也益加強烈，而這美化生活顯著的要求，便是努力於藝術的動機，如在上古時代，人類智識渾昧未開，所用器具，僅足實用而已，並不怎樣的去追求形式和色彩之美觀。及後漸進化，則知實用而外，對於形式和色彩的美漸加以注意。今則，人類所使用的一切物品，藝術化之美的裝飾，巳成爲一極重要之事。在此種情形之下，藝術教育必然地亟需提倡了。

藝術教育的範圍很廣，然其唯一的目的，是負着啓發文化的重大責任。一方面適應時代的生活的美的追，使人類從藝術教育的效能中得到滿足。一方面使人類在藝術中陶冶德性，而繼續着美的生活的創造，而使文化史百遞增精彩。因爲所謂文化者，便是使生活美滿的精神活動的共業，而藝術教育的目標也便是使生活美化，是藝術教育必然的地負啓發文化的重大責任的了。歷史巳經警告我們，凡是文化落後的民族總於是滅亡的，那麼負着啓發文化責任的藝術教育是何等重要而亟需努力提倡啊！（完）

文藝界

一、中國美術會秋季美術展覽會，定於十月一日假華僑招待所舉行，出品日期以本月念日截止，可寄南京路淮海路一〇一號該會事務所。

二、畫家汪亞塵前月赴黃山寫生，巳於昨日回滬。

三、畫家柳子谷，將在本市舉行個人繪畫展覽會。

件（主文）上訴駁回第三審訴訟費用由上訴人負擔▲河北嚴洛孟等與天集祥求償債務上訴事件（主文）上訴駁回第三審訴訟費用由上訴人負擔▲江蘇沈懷義與黃亨聰求償損害附帶民事訴訟上訴事件（主文）上訴駁回第三審訴訟費用由上訴人負擔▲湖北程和瀛與興泰祥花行確認和解有效上訴事件（主文）上訴駁回第三審訴訟費用由上訴人負擔▲江蘇薛景炘與薛張潤雪請求別居及給贍養費因本院判決正本排印字樣有誤聲請更正事件（主文）本院民國二十四年四月二十六日（即二十三年度上字第三七四三號）判決正本當事人欄內薛張潤雪字樣更正為薛張潤雪▲四川裴紹之與王籌齋因求償損害上訴事件（主文）原判決廢棄發回四川高等法院第一分院更為審判▲江蘇徐凌雲等與福源錢莊求償押款上訴事件（主文）原判決關於志裕及義記暨訴訟費用之部分廢棄發回江蘇高等法院第二分院更為審判其餘之上訴駁回▲四川郭瓊林與盧瑞瑜請償會款抗告事件（主文）抗告駁回抗告訴訟費用由抗告人負擔▲湖北日信昌與鳳岡公所請求償租還房聲請救助抗告事件（主文）抗告駁回抗告訴訟費用由抗告人負擔▲湖北日信昌與鳳岡公所請求償租還房聲請救助抗告事件（主文）抗告駁回抗告訴訟費用由抗告人負擔▲江蘇周士丙與周士漢請分財產聲請假處分再抗告事件（主文）再抗告駁回再抗告訴訟費用由再抗告人負擔▲河北滿恆盛因陳淑媛與王大姑娘求償欠款執行再抗告事件（主文）再抗告駁回再抗告訴訟費用由再抗告人負擔▲蘇雷子春與蘇皖鄉務管理局求償養老金再抗告事件（主文）再抗告駁回再抗告訴訟費用由再抗告人負擔▲湖北楊彤孫與范文記等執行異議聲請推事迴避抗告事件（主文）抗告駁回抗告訴訟費用由抗告人負擔▲江蘇周誦千與惠泉地產公司求償押款聲請救助抗告事件　抗告駁回抗告訴訟費用由抗告人負擔▲湖北劉楚清等因黃建國與李明軒求償損害執行再抗告事件（主文）再抗告駁回再抗告訴訟費用由再抗告人負擔▲河南秀榮與李程氏等請給扶養費聲請救助抗告事件（主文）抗告駁回抗告訴訟費用由抗告人負擔▲河北李楊氏與李世勛請求清算月費聲請救助抗告事件（主文）抗告駁回抗告訴訟費用由抗告人負擔▲河北李楊氏與李世勛請求清算月費抗告事件（主文）抗告駁回抗告訴訟費用由抗告人負擔▲江蘇劉鑫滋與劉官氏等請給扶養費抗告事件（主文）抗告駁回抗告訴訟費用由抗告人負擔▲江蘇沙文奎與如皋農民銀行求償押款抗告事件（主文）抗告駁回抗告訴訟費用由抗告人負擔▲湖北楊彤孫與范文記等撤銷限判處分登記再抗告事件（主文）再抗告駁回再抗告訴訟費用由再抗告人負擔▲山東呂恩詔與董化堂等請還公款再審抗告事件（主文）抗告駁回抗告訴訟費用由抗告人負擔▲山東郝易疇與大陸銀行請求登記聲請救助抗告事件（主文）抗告駁回抗告訴訟費用由抗告人負擔▲河北瑞生祥等與紹記許耕園請償存款抗告事件（主文）抗告駁回抗告訴訟費用由抗告人負擔▲江蘇鄒榮根與蔣怡亭求償欠款抗告事件（主文）抗告駁回抗告訴訟費用由抗告人負擔▲江蘇鄒榮根與蔣怡亭求償欠款聲請救助抗告事件（主文）抗告駁回抗告訴訟費由抗告人負擔▲河南石現庭與莫喜山確認婚約成立聲請指示事件（主文）聲請駁回聲請訴訟費由聲請人負擔▲湖南王三房公與瞿公廟請求塗銷契據及確認山地所有權聲請伸長補正期間事件（主文）聲請駁回聲請訴訟費由聲請人負擔▲山西趙希治與趙蔣氏確認繼承不成立聲請充判決事件（主文）聲請駁回聲請訴訟費由聲請人負擔▲山東鄭百維與尚德堂李王氏等求償債務聲請伸長補正期間事件（主文）聲請駁回聲請訴訟費由聲請人負擔▲福建施能葛與施能拱等執行異議聲請訴訟事件（主文）聲請駁回聲請訴訟費由聲請人負擔▲劉學熙與尹業振等確認廟怡及基地所有權聲請訴訟救助事件（主文）准予訴訟救助（九月三日）▲浙江吳夔齡與立大錢莊請求償還欠款上訴事件（主文）上訴駁回第三審訴訟費用由上訴人負擔▲江蘇楊澤人等與晉泰油號等請求償還欠款上訴事件（主文）原判決廢棄發回江蘇高等法院更為審判▲江蘇楊一江與晉泰油號等請求償還欠款抗告事件（主文）抗告駁回抗告訴訟費用由抗告人負擔▲浙江陳伯英與朱還給等請求償還債款抗告事件（主文）原裁定關於陳匡時部分廢棄應由浙江高等法院更為裁判▲浙江潘意誠與朱還給等請求償還債款抗告事件（主文）抗告駁回抗告訴訟費用由抗告人負擔▲湖北魏旭初與毛樹棠請求償還債款抗告事件（主文）抗告駁回抗告訴訟費用由抗告人負擔▲四川張鸞賓與張書甫請求償還債款再抗告事件（主文）再抗告駁回再抗告訴訟費用由再抗告人負擔▲江蘇陳載卿等高叔康請求償還欠款上訴事件（主文）上訴駁回第三審訴訟費用由上訴人負擔▲河北姚油香與姚王氏請求確認繼承上訴事件（主文）上訴駁回第三審訴訟費用由上訴人負擔▲湖北朱德周與毛特羅請求確認和解契約抗告事件（主文）抗告駁回抗告訴訟費用由抗告人負擔▲湖北朱德周與皮特羅請求確認和解契約抗告事件（主文）原裁定廢棄應由湖北高等法院更為裁判▲湖北彭煥章與蔣世芳請求償還債款抗告事件（主文）抗告駁回抗告訴訟費用由抗告人負擔▲湖北彭煥章與蔣世芳請求償還債款抗告事件（主文）抗告駁回抗告訴訟費用由抗告人負擔▲江蘇魯經海與渡邊吉藏等執行異議上訴事件（主文）上訴駁回第三審訴訟費用由上訴人負擔▲察哈爾梁殿陞與恆興成請求清算賬目上訴事件（主文）上訴駁回第三審訴訟費用由上訴人負擔▲江西鄧王氏與鄧裕發請求同居及扶養費上訴事件（主文）上訴駁回第三審訴訟費用由上訴人負擔

▼刑事裁判（八月念一日）

▲江蘇劉初生偽造文書上訴案（主文）原判決撤銷發回江蘇高等法院▲河北敖互柯竊盜上訴案（主文）原判決及第一審關於敖互柯部分之判決均撤銷敖互柯結夥三人以上竊盜處有期徒刑八月▲江蘇邵一揚人勒贖上訴案（主文）原判決撤銷發回江蘇高等法院第一分院▲河南劉海泉傷害致人死上訴案（主文）原審及第一審判決均撤銷劉海泉共同傷害致人死處有期徒刑七年▲湖北尚宗義幫助殺人上訴案（主文）原判決關於尚宗義部分撤銷

（主文）原審及第一審判決關於施阿金林阿小陶阿妹有罪部分均撤銷施阿金共同輪姦一罪處有期徒刑六月執行徒刑七年六月林阿小陶阿妹共同輪姦一罪各處有期徒刑七年略誘一罪各處有期徒刑二年各執行徒刑七年二月▲安徽汪雲甫行使偽造文書上訴案（主文）原判決關於罪刑部分撤銷汪雲甫行使偽造私文書處有期徒刑二年偽造借字一紙沒收▲江蘇姚友山因擄人勒贖抗告案主文抗告駁回▲山西申懷玉因盜抗告案主文抗告駁回▲江蘇宋道生因詐欺抗告人案（主文）本院中華民國二十四年四月二十七日抗字第三八四號裁定應對抗告人爲公示送達（八月二十一日）（八月念四日）▲山東馬文江竊盜上訴案（主文）原判決關於馬文江罪刑部分撤銷馬文江累犯竊盜處有期徒刑三年▲浙江徐延鑑強盜上訴案（主文）原判決撤銷發回浙江高等法院▲河南宋老十行劫殺人上訴案（主文）原審及第一審判決關於唐張氏販賣鴉片等罪上訴案（主文）原審及第一審判決關於唐張氏販賣鴉片罪刑並刑之執行部分均撤銷唐張氏販賣鴉片處有期徒刑六月烟槍二枝烟燈二盞烟盤四個洋鐵盒一個（內烟灰一分）烟扦一根空烟盒一碗烟膏十三盒半戥子一個沒收焚燬其他上訴駁回▲四川鄒新盛傷害致人死上訴案（主文）原審及第一審判決關於刑事部分均撤銷鄒新盛傷害致人死處有期徒刑三年六月▲四川鄒新盛傷害致人死附帶民事訴訟案（主文）上訴駁回▲湖北王光宗妨害自由等罪上訴案（主文）原判決及第一審關於王光宗部分之判決均撤銷王光宗共同以非法方法剝奪人之行動自由處罰金六十元如易服勞役以二元折算一日▲山東趙維孝強盜上訴案（主文）原判決關於罪刑部分撤銷趙維孝結夥三人以上攜帶兇器侵入住宅強盜處有期徒刑六年▲浙江祝聚寶強盜上訴案（主文）原審及第一審關於祝聚寶部分之判決均撤銷祝聚寶結夥三人以上攜帶兇器強盜處有期徒刑二年

▼刑事判決　□高三分院

▲蔣永山等強盜上訴案（主文）原判決關於王世榮部分撤銷王世榮結夥三人以上攜帶兇器強盜處有期徒刑二年六月蔣永山之上訴駁回

聲明類

上海浙江路寧波路北　鴻福來（出盤）　天寶（受盤）　鴻福來　天寶　同啓

推受盤聲明啓事

推受股聲明

推受盤聲明

退股聲明

聲明作廢

圖章作廢

滕光鑣鄭重聲明

李濟川律師代表豐禾廠警告房客合義莊公鑒

吳錫恭律師證明徐桂山出盤妙齡受盤協隆米號加記營業通告

協盛號曹秋聲啓事　協盛啓

上海市第一公墓

脫離聲明

推受盤聲明

受股推股聲明

被竊聲明

遺失類

遺失契單聲明

遺失發票蓋印回單聲明作廢

遺失作廢

遺失田單

遺失圖章

遺失儲金證聲明

遺失圖章聲明作廢

遺失聲明

遺失出單聲明　業主仙弟張啓

遺失聲明

遺失田單

遺失田單

遺失聲明

遺失符號聲明作廢

遺失聲明　朱鳴石啓

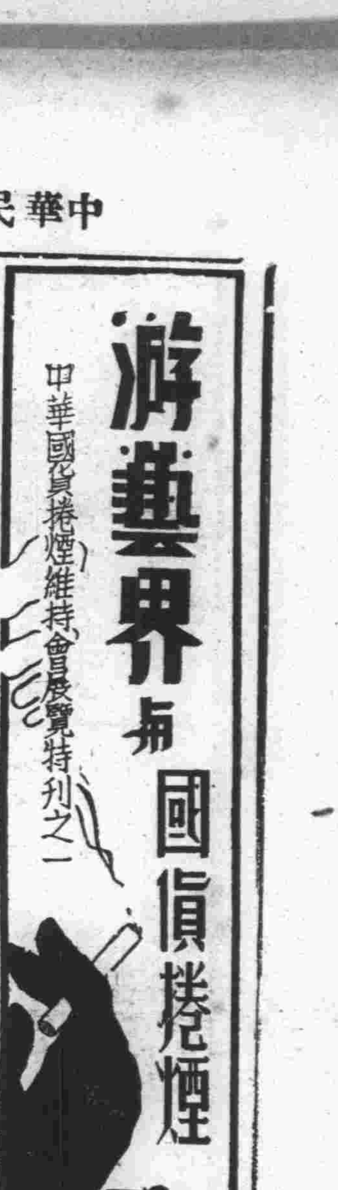

扳起面孔說正經話

一誠一心一的一 向國產捲烟界下一忠告

（周信芳）

眞的，說到提倡國貨，眞個一肚皮牢騷，可不知道從那兒說起，劍鳴先生來，拿「中國人愛吸中國烟」二句話，徵求我的感想，並且還要我在報上發表一些文章，慚愧極啦，像我這樣胸無點墨的人，配得上像要人那樣發表談話嗎，然而，老朋友的情面難却，沒奈何，在不想說什麼的當兒，胡亂說了一點吧，

我雖然對於捲烟這種營業不什麼了解，但感到種種有梗在喉的痛苦，權且來和捲烟同人商量一下，現在我分着三個問題來討論，第一訂價高低，第二製造好壞，第三推銷辦法，

訂價高低……大有關係

人們的階級不同，有的人像國貨最上等的捲烟還不屑光顧，一定要將重量金錢去買三炮台，五華牌，或者光祿白錫包，非此似乎不足以表示本人之闊，有的人連買最低代價的捲烟來吸，有時還感到無錢去購買，就這一種，捲烟界當局便不能不對於訂價一層，三思而後決定了，我敢說像方才說的那班專門去替外人銷貨色的闊人先生們，到底佔着少數，而後者無力購買的貧苦同胞，也不是佔捲烟主顧中的第一位，握國貨生死權的，却是一班中下階級的同胞們，所以我說國貨捲烟的大宗收入，當然是中等代價的出品，是的，在這般經濟衰落百業蕭條的現在，那一個不在力求日常生活的節省，可是不喫捲烟則已，喫的人，又得注意到價廉物美的上面去，不要小覷了一兩個銅子兒進出，的確可以左右全部的營業可能，因此我極希望捲烟界爲大衆着想，實行其薄利多賣的主義，最低限度，不要專在賺錢上，着眼，才好，

製造研究……根本之謀

關於製造方面，也得予以重大的研究，刺激性太重，固足以影響銷路，味道太淡，又足以使吸的人感到淡而無味，製造者，應不偏不欹，適合乎中庸之道，煙枝不宜裝得太緊，「也有不歡喜太鬆的人，本人例外」，我聽得兩個朋友，說南洋公司的大聯珠，就犯了這個毛病，其實烟枝太緊，在公司方面是有損無益的，因爲一鬆一緊之間，就進出不少烟絲了，可是吸的人，感覺到烟枝太緊，吸不到滿口烟，以至於不能過一點，生出厭惡的心理，終致另調別種烟來替代了，這無形間南洋方面就受到非常的打擊，這一點，不獨南洋當局應加改善，便是其他烟公司，也應加以注意，愼勿蹈此覆轍，關於烟枝入盒之後，批到各分銷處，公司方面大都以爲責任已盡，殊不料因天氣影響，時間關係，往往會令吸者吸到發霉，或是濕潮不爽的劣烟，烟枝的紙捲合口處，膠黏物太少，又容咋口，製烟的盒子，務求吸者便利，易藏，殼外包皮，切勿用膠黏性紙作原料，容易在拆的時候會使人討厭，圖畫小片，最好以活潑新穎之筆法出之，配以新鮮顏色，使吸者在拆封的時候，先得好感，凡此種種，皆足爲捲烟界當軸加以注意者，

舟車遍到……擴大宣傳

至於談到推銷方法，那更廣泛了，不過擇其要說，勿偏僻於一方，推銷之中心焦點，厥爲列登廣告，但現在廣告在二十世紀的人們眼光中，似乎連最小的效力也得不到了，我說公司方面對於內地各省城鎭鄉，最好或車或馬，或舟輛實地去宣傳，類如一省中，有一舟人車，展轉宣傳，不到半年，雖窮鄉僻壤，亦可到達，以觀成效，其他如各大城鎭，均應有分工合作之互惠分銷處，總公司對於各分銷處，應訂有銷行多寡之獎勵條件，不應一視同仁，無分軫域，譬如某處月銷十箱，迨努力推銷後，竟漲至三十箱，則公司方面應給予十箱所得之子金，合分銷處得沾餘潤，由此則自然入於打成一片，賓東攜手一途啦，

血湯一池

豆油三斤罵盡世人

（朱雙雲）

特刊將出，劍鳴先生書來，乞我作稿，爲國貨捲烟稍得揚眉吐氣，年來奔走江湖，畢身勞碌，不能于我閑情逸致，作握管治文之想，芸芸弄人，重以老友情深，劍我有所需，不得不應，爰以打油三斤，奉贈小詩，拉雜成篇，劍兄以爲塞責，以博讀者諸君于抽吸國產捲烟之餘，作一笑耳、

第一斤油……

一枝在手似神仙○○吐霧噴雲酒席前○○無限金錢流國外○○星星之火可燎原

（註）「飯後一枝烟，快活似神仙」，此爲到處流行之俗諺也，有客一人，每喜于大庭廣衆之間，吸ＸＸ香烟，以示豪闊，殊不知無限金錢，均落他人之手，漫道星星之火，竟成燎原之勢，

第二斤油……

燈紅酒綠綺筵開○○敬客還須ＸＸＸ○○唯問龜奴知道不○○利權外溢實堪哀

（註）高棲筵客，極豪華奢侈之能事，雖一烟一酒之微，必採用非國貨，以鳴其敬客之常，不聞一席之間，烟酒所耗，每多至數十金，何人咋舌，我嘗以此事，詢諸龜奴，歸日採用國貨以代之，彼則搖首嘆息，爲不爲嫖客所喜，故非此卽不推銷也，嗚呼嫖客，奈何奈何，其冷血動物乎，實非我輩，

第三斤油……

○○仁兄死愛舉時髦○○袋裏常儲ＸＸＸ○○Ｘ國包皮中國餡○○此公端應殺千刀

（註）仁兄某嗜舉時髦，身穿不中不西之服裝，口出不中不西之言語，上海摩登大少也，惜家徒四壁，此仁兄惟一抱憾終天之恨事，但窮困由他，亦典型之髦，出我，其出也，必目架托力克，手執司的克，洋洋然，昂昂然，進出于各交際場所時，偶然伸手探囊，出香烟一盒，則赫然ＸＸ爲也，造一枝「口」，有人近摘視之，則又ＸＸ價廉，物美，牌也，其人恍然識字，仁兄黑幕，詐等人，奴隸性成，無藥可救，雖「殺千刀」亦不爲過也，

國產捲烟抬頭 第一種人……最富愛國心

（天影）

第一種人、思想純正、行爲端方、富有愛國熱情、卽一衣一食、莫不競用國產、觀人必觀其微、卽於最小之事物中、亦可料到、此人品格如何、[illegible] 朋友家中、以美麗牌、維也納、金字塔牌、[illegible] 或小資產階級朋友家中、紅買司干、紅妹妹、[illegible] 到無產階級的貧苦朋友家中、最低價目之香烟敬客者、此亦第一種人、

鴉片鬼與非國貨捲烟

（汪劍鳴）

禁烟達到成功之一日
卽國產捲烟抬頭之時

「尼古丁」毒害吾民深矣

……禁……

烟聲浪、響澈雲霄、全國一致、不稍懈惰、根據最近報載、各地實行厲禁之後、其效大彰、余爲之欣然色喜曰「禁鴉片荷能達到成功之一日、此日卽爲國產捲烟抬頭之時」、或有以余此語爲怪誕者、最後、余言「禁鴉片之事、提倡吸國產捲烟又一事也、河水不犯井水、焉可併爲一談」、余曰「君言誠是、猶未洞悉鴉片之與舶來捲烟有深切關係也」、閣下略爲一言之、

……鴉……

鴉片不禁、中國必亡、都市中、鄉村中、人吸食鴉片者、平均達百分之二十六、人吸食鴉片之多、於此可見、然吸食鴉片者、必以捲烟爲消閑副品、吸者日積月累、受害深、要麻醉品之刺激之程度、高過尋常人數倍、吸之捲烟、亦以刺激麻醉爲前提、非國貨捲烟、率皆重加「尼古丁」之質料、其所需要、麻醉性愈重、其毒於人益烈、有心人懲焉憂之、皆曰鴉片流毒、寖至今日、已深入社會裏層、君子之

不計利害、祗求滿足需求、欲求品之低價、以吸食、我人於此、乃念信鴉片烟鬼之普遍、斷不容社會中尚有鴉片烟鬼存在也、特此也、鴉片鬼既已甘爲非國

……不一……

貨捲烟之順民矣、猶復不自度量、告讀者、時向不吸鴉片而吸捲烟之人勸志意不堅、彼等所吸之捲烟、收效如何之大、往往爲其所惑、於是非國貨捲烟又多一主顧矣、荀鴉片鬼一、且絕跡於社會中、則舶來捲烟、必根本動搖、不能繼以續供其營業矣、此亦吾人管見所及、寫之以供國人作一借鏡耳、

女明星與烟

・朱戈・

昨日電影界佳作如林．容有收到較遲．未及列入者．如馬德建先生題字．及女明星與烟一文．均在本日游藝界專欄中徵稿刊登．以供衆覽．並誌盛意．

不曉得是那一個聰明的人，發明了一種植物的葉子，是可以培着吸的，吸着不但可以解悶，據說還可補助思想，他們給定了一個很動人的名字，那就是「香烟」，這原因自然是根據了文學家愛香烟，可以消閒，詩人也愛香烟，藝術家，科學家勞働者愛香烟，各種人同時成於習慣，由習慣而成癖性，吸香烟就也有了癮，要寫各種人的癖性，那是太費事了，而且也不是我現在所敢寫的，因爲我們更不知道，詩人等等對於烟的癖性的情形，我現在所寫的祇是見聞所及的一些女星們吸烟的癖性．

▼——據我所知道十個女星之中是有六個不會吸烟的．

▼——你可知道女星中烟癮最深的不是宣景琳，不是嚴月嫻，而是徐素貞．

▼——譚雪蓉是祇吸一種土耳其烟葉的捲烟．

▼——貂斑華雖然不吸香烟的，但是她很愛聞別人吐出來的烟氣．據說，這樣是「尼古丁」毒汁已經濾清了，決不會上癮的．

▼——殷明珠每天要一二十支白金龍．

▼——你知道胡蝶會吸烟的嗎？她是沒有癮的，但是，却可以接連地燃吸十幾支，這是在她拍戲的時候，所練成的本領．

▼——徐來當初專吸茄力克，現在是改吸白金龍了．

▼——談瑛，你們總以爲她一定是吸烟的，但是她除了在工作中（拍戲）必須要吸之外，是不上口的．

▼——葉娟娟是很奇怪的，她喜歡裝滿了一個精緻的烟盒請朋友吸．

▼——黎灼灼，你們以爲她一定愛吸「吉士牌」嗎？其實她是「美麗牌」的膩友．

▼——陳燕燕高興的時候，時常會擦着火燃上一支，但是，吸了總要咳的．

▼——胡萍一天可以吸卅支烟，但是她倒不限定那種牌子的，祇要是國貨就吸，但時常是吸紅金龍的．

▼——葉秋心也有烟癖的，尤其是飯後的一支，眞是每餐勿忘的．

▼——范雪朋愛吸長城牌．

▼——王慧娟非金鼠牌不吸．

▼——宣景琳吸烟到一半就把很長的烟蒂丢了，

▼——張織雲說，我祇有吸到一半時候，才不想吸烟．

▼——嚴月嫻有烟病的越深．據說，烟蒂越短火氣越大．

中華國貨捲煙維持會
挽回利權
爲德建敬題

雲霞閣散記

（優游）

都是可以不說……但又不能不說……

國產捲烟營業不發達、然而太半由於外貨之威襲、我國捲烟當局、祇顧眼前「撈現」、不思源遠流長、也未始非失敗原因之一、

○○○○

高車駟馬、自命爲先知先覺之中國達官貴人、富商大賈、以及一切有產階級之中堅份子、均爲推銷非中國香烟之急先鋒、

○○○○

敬客不以國貨香烟者、應視爲大不敬、應鄙視、敬烟者、應與無恥之人絕交、

人能如此做法、則非國貨捲烟、不絕自絕、

○○○○

有於社會場所出抽吸者、應將此人逐出場外、或以紙帽覆其首、大書「亡國奴才」於帽上、罰其游街示衆、

○○○○

吾苟爲Ｘ卅烈士之英魂、必挾一鐵錘、遇有吸非國貨香烟者、則以鐵錘力擊其腦、使立斃、則敢料無人再吸非國貨香烟、

○○○○

『粗造濫製』、『目光短縮』、堪爲中國捲烟公司老闆之鐵評、虧本必拚命漲價、這的確自殺政策、

所望於游藝界者

捲烟與游藝、供人正當消遣之用相同、將以調劑人類精神、側面的助長其奮門服務之效能者也、其道既同、宜相爲謀、是以本會特加之意、而將重有賴於游藝界、吾觀游藝界中人、殆莫不具橫溢過人之天才、匪特貽人賞樂、得人同情謂已畢其能事也、將參化莊周所謂「寓言八「一、詭說以諷．隱言以諫、而潛移人志於從容談笑之間焉、若捲烟之宜採國貨、夫人而知其然矣、而欲民間之一體奉行、殊有不易措手者、或以爲小事而不妨糊塗、或圍於積習而因循弗改、試爲勸告而大聲疾呼、則多目爲小題大做、或厭其老生常談、究之我行我素之現狀如故也、竊有望之、苟得熱心正義之游藝界同仁、念四夫之有賁、效一言以興邦、輙借題而發揮、咸永矣其弗護、吾知幽默之談、春風之化、不費周章而可觀大效焉、幸何如之、尤有利便者、游藝界服務之時、必値多衆悠然玩味捲烟之會、其耳目之官、驅馳於藝、其口官適獲暇豫、乃取烟而同娛焉、夫所引者眼前之事、而感入於心曲之間、其能幡然改圖必有如反其掌者、夫寓正論於趣味之間、奏奇功於現成之局、吾游藝界同仁何樂而不爲之、福國利民、匪異人任、心安理得、以期有成、請拭目俟之矣、

中華國貨捲烟維持會敬啓

國貨捲煙展覽大會

日期九月二十日起廿一日止　地點大世界內

六大特色 歡迎參觀

(一) 國貨捲煙模型計長八丈八尺。高聳雲際。可稱世界得未曾有第一枝大煙。
(二) 各室陳列國貨捲煙。悉皆佈置精奇。別出心裁。五光十色。蔚爲大觀。
(三) 特製走馬燈。大如車輪。玲瓏剔透電炬佈滿人物尤爲滑稽生動。
(四) 舉行全滬象棋錦標比賽。鈎心鬥角出奇制勝。足以增添遊興。
(五) 各種捲煙在會場內陳列售賣。俾各界仕女。購吸嘗試。
(六) 展覽期內。隨大世界門券。逐日依次敬贈。各會員煙廠出品名煙一色。以助雅興。

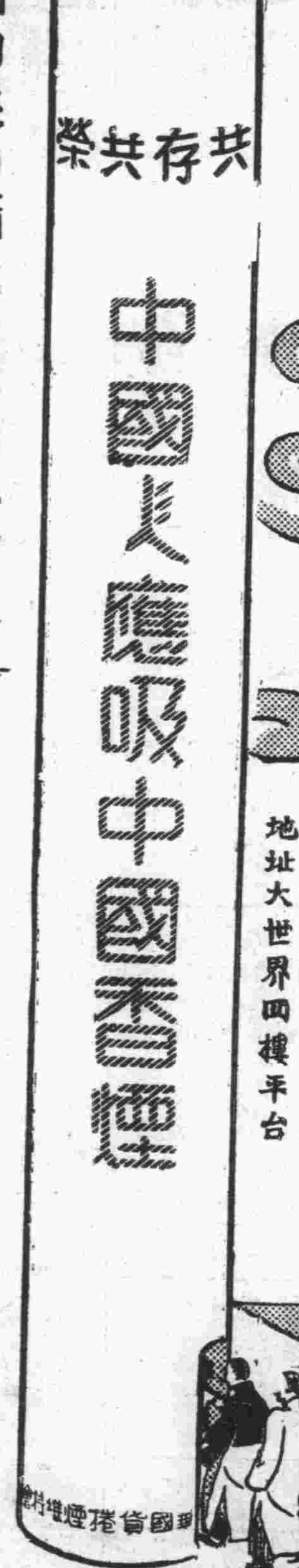

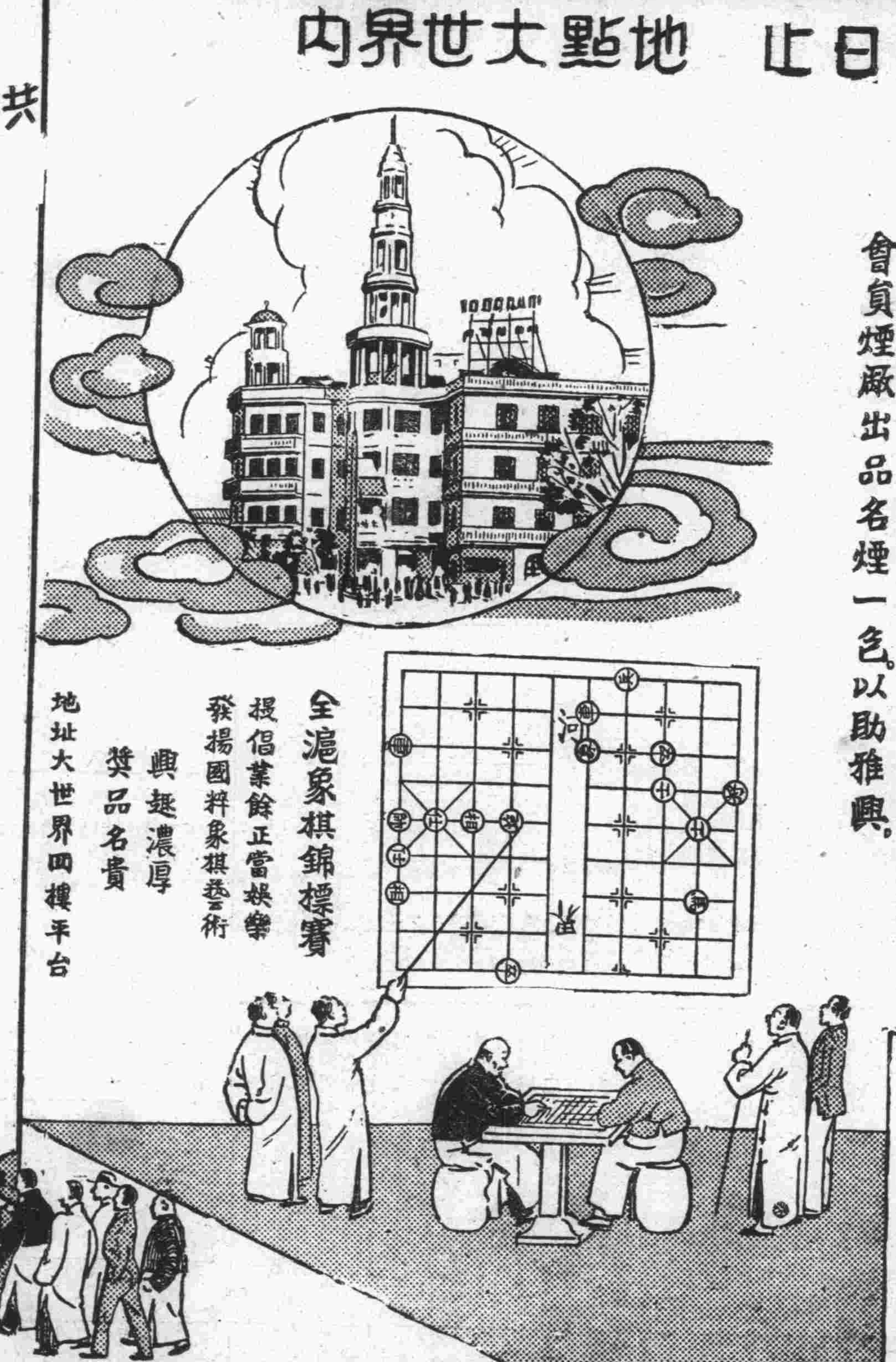

展覽會期內逐日隨大世界門券贈送國貨捲烟每券一色分列次序於後

第一次九月十二日南洋煙草公司贈送紅金龍、飛艇牌香煙
第二次九月十三日華成煙草公司贈送金鼠牌香煙
第三次九月十四日福新煙公司贈送嘉寶牌香煙
第四次九月十五日華美煙公司贈送紅買司干香煙
第五次九月十六日和興煙公司贈送紅妹牌香煙
第六次九月十七日大東南煙公司贈送高而富、亞耳美香煙
第七次九月十八日華東煙公司贈送海京伯香煙
第八次九月十九日華菲煙公司贈送黑姑娘香煙
第九次九月二十日德興煙公司贈送三杯牌香煙
第十次九月廿一日利興煙公司贈送可閒牌香煙

上海市會員煙廠一覽表

南洋	友成	華品	東海	西門	大有
華成	德興	德隆	華興	久益	魯信
福新	三興	瑞倫	大達	亞洲	大幸
大東	華東	萃東	江浙	大中華	江南
中和	中南	華鼎	友利	華美	華富
和興	利興	義成	新民	新華	華菲
大東南	民康	華達	義星	華比	永利

國貨捲烟一覽

香賓王　香賓牌　高而富　亞耳美　無線電　白鳳牌　卯令牌　球王牌　中南牌　聯運牌　愛姆數　建國牌　可閒牌　新皇后　盧山牌　紅妹牌　飛艇牌　白金龍　康樂牌　銀星牌　大衆牌　愛而近

金鼠牌　美麗牌　維也納　海京伯　紅買司干　藍買司干　白宮牌　黑姑娘　金球牌　新生牌　鼎鼎牌　民主牌　航空牌　公司牌　先令牌　嘉寶牌　金字塔　椰樹牌　讃美牌　旗美牌　三杯牌　國光牌

大戰前後的歐洲戲劇（四）

文幹譯

高爾斯華滋在戰時所取的態度是冷靜，躊躇•在一九一三年所作的「羣衆」裏，他已預見政治上，報紙上，及傳教者所表現的戰爭的狂熱，會使人民產生一種羣衆的精神，使個人的和平主義者不能存在•不久，他又寫成「The Skin Game」一劇，該劇描寫一個美國上流人，因某佃戶被某暴發戶壓迫，僨而加以解救•這上流人，就是英國，暴發戶是指德國，佃戶則指比利時•後來，他發現自己也犯了詐取之罪，即如他說：「我們開始戰爭時，是曾洗過手的，但是他們巳洗淨了手後有？」

蕭伯納是各老作家中最能保持其反戰精神者，在「武士與武器」，「Press Clippings」及許多劇本的某章中，他對于戰爭或做成戰爭者加以嘲笑•戰爭開始後，他的同僚都說戰爭之無意義，於是他就大膽地寫成「戰時常識」一書•戰爭正烈時，蕭氏又寫成「The Playlets of the War」，對於戰爭，盡譏笑之能事•

在「O'Flaherty V C.」里，蕭氏對愛爾蘭人參戰事攻擊•在「Augustus Does His Bit」裏，他又對後方的高唱愛國主義者攻擊•在「Inca of Perusalem」裏，他攻擊德國皇室，但其幽默程度，比之往昔的「Werewolf of Potsdam」濃厚得多•蕭氏在戰時所寫的傑作「Heartbreak House」直至戰後才出版的，博得最好的批評•在「聖女貞德」裏，蕭氏對五百年前，聖女貞德被天主教及軍國主義者，火刑事加以攻擊，使世人在世界大戰裏，看見天主教及軍國主義者的本來面目•

無論如何，在這戰爭狂潮下，雖然英，德，法各國劇作家極力主張非戰，尤其是蕭氏，但他們的力量，仍然是不能抵抗這狂潮的•

戰後的戰事戲劇

我曾說過德，法，英，三國在戰時對戲劇和電影底利用雖各不相同，但其意義是一樣的，就是說，他們戲劇和電影，都加上宣傳戰爭的成分，不特德、法、英三國是這樣，歐洲各國也是這樣，美國用得更利害，只有俄國的情形，却和其相反•俄國革命後，對德國巳簽和約，所以，各戲院就沒有戰事戲劇或電影的公演了•

在戰爭開始的十年後，一九二四年，法國中流社會把持着的戲院公開地說：「現在可以揚我們的威了」！於是頭揚軍國主義精神的「光榮何價」就開映了•主演者羅蘭士史丹甯氏及麥斯惠爾安徒生•社會的政治諷刺劇「Merchants of Glory」亦同時公映，主演者巴哥爾及利發爾，充滿着反戰的精神•又同年法國影片「無名英雄」，主演者，雷那爾，表現父子思想的鋒突，父不顧子投軍，子則甯死不屈，而加上戀愛故事的穿插•法國人士對於該片批評，亦有正反的兩面•總之，歐洲當時的戲劇，無論博得怎樣的佳譽，但仍不能脫離羅曼諦克的成分，對於戰爭的社會的因素，則丟開不談•

不久以後，就是在大戰終止後的十年，一九二八，一本揭發戰時軍士心理的小說在英國出版了，這就是「Journeys End」—Sheriff爲所改作的，另一本是「Silres Tassie」，爲Seano Cosey所作，但兩劇都是失敗•德國青年作家雷馬克所寫的「西線無戰事」，對於分析火線下的軍人心理，得到異常的成功，但對於社會因素的分析，則仍覺不滿足，即使最近蘇聯將他排演時，也未能完全顧及這個問題•

世界和平後十年，許多描寫戰事再次爆發的小說出版了，如下述的兩本描寫德法戰後關係的戲劇小說就是•一本是「Siegfried」作者技拉杜斯Giraudoux）對於德法兩國軍人均加以諷刺•第二本是「我所殺的人」，作者麥稠希羅斯丹（M•Rostand)，因不信從他父親的軍國主義的說教，而爲一個和平主義者，就寫成這小說•這小說描寫一個法國軍士，因爲殺了一個德國軍人，良心極其不安，直至他會見被殺者家人，良心才稍覺安慰•同時，匈牙利作家克朴堡(Chlumberg)在他的「凡爾登大戰記」一描寫戰時死難軍人從其坟墓出來，而走到被人遺忘之鄉去，意在使吾人應對於死難軍人加以追憶•

上述的反戰戲劇或電影，多數巳屬於感覺派或神秘派的，對於戰爭的諷刺，當然沒有捷克斯拉夫作家卡爾急克（Karl Capek）「Insect Comedy」，描寫螞蟻幫助戰爭；或者彼蔭卡德所改編的劇「Bravesoldier Schweig」在德，俄戲院所表現的那樣深刻了•

總之，在世界大戰時，戲院是被作爲武器而用的，而利用這武器的是軍國主義者及銀行家們，在這二次世界大戰快要將臨的時候•我們的戲院，當爲民族謀利益，爲全民作前鋒才是•

譯自New Theatre, April•（完）

電影讀本

季島雪夫著　思白譯

第四章　電影化與監製者（四）

（一）電影化之意義的變遷與獨立監製者的登場

首先，必須把最近的所謂電影化的意義弄個明白•在從來的大電影公司，電影之直接的工作與責任，是委諸電影導演的•導演若同意於脚本部轉來的攝影台本則悉依原樣，若需要部分的訂正則加訂正，若是過分粗略的則改爲自己的樣式的攝影台本(Shooting Script)，而後•進行電影化的工作•因是，關於作品的製成，通常受批評的是導演，作品之成功與否，有待於導演之手腕者極多•事實上，以前記錄於電影藝術史上的作品，大部分是成於能幹的電影導演之手的•雖然，迄今所發見的導演手法，幾乎全部，有不論誰也使用的樣子•成爲電影的正統技術(Legitimate Technipue)•成爲陳腐的成法，而電影導演成了一個技師(Graftsman)•由是•爲挽回電影作品的新鮮味，脚本作者便在叙述故事的手法上開拓新天地，加意於補種的粉飾而登場，一旦成功，脚本作者便代導演奪取了電影作品的榮譽•然而，脚本作者的手法也巳經乾涸了，於是來了「故事缺乏」的時代•「沒有什麼新故事」的嘆聲•

因此，新穎的構想(Idea)的發見，便在電影化上占的重要的位置•但這新穎的構想，是從來的電影製作部的人們所不注意的•而且，電影製作部外的人，不論有着怎樣新的好的構想，若在電影製作部的粗織上沒有力量，則即使要依那構想電影化時也不可能•於是便要求注入新的構想於電影化的工作的合理的機關•必要是發明之母，熟悉電影化的工作，於電影事業上具實勢力，並是最重要的新的構想之所有者的這種人，就登場了•這就是今日所謂有新的意義的監製者，這裏要請注意的是，前章所述的電影事業的合理化的結果，產生了電影製作的單位制的這事•那個個單位制的獨裁的管理人，便是監製者，所以、獨立的監製者，是由於走到盡頭的電影事業的合理化，與沉滯了的電影化的工作的打開這兩方面的要求，必然產生了的•

世界影壇情報

美國之部

福斯公司

▼李却陀•波萊斯羅斯基氏在聯藝攝影所開始導演達利爾•F•柴那克底作品「Metropolitan」，主演者爲黃倫斯•黛彼德•

▼馬夏爾•尼蘭氏巳著手導演「飯票」，主演者爲J•J•麥加亞和莎鸞•勃萊女士等•

▼亞蘭•陀橫氏巳着手導演卡斯林•諾利斯原作，蘇尼亞•萊維女士編劇的「美人」，主演者爲克萊•拉寶•

▼喬晤士•台林格氏巳着手導演華納•奧蘭特主演的「Char-lie Chan in Shanghai」•

米高梅公司

▲喬治•麥夏爾氏開始導演的「火的跳舞會」，主演者爲愛麗絲•費女士•

▼威廉亞漠•魏爾曼氏巳開始導演華納•裴士德主演的「Robin Hood of El Dorado」•

▼E•A•杜撲氏巳着手導演由賓•奧•珂頓把蒲萊台利克•喬克遜作的戲曲「The Bishop Miobehaues」，主演者爲瑪淋沃莎麗文女士•

▼却爾斯•拉治那氏巳開始「容易的事情」，主演者爲賈克•裴尼和猶娜•麥克爾女士等•

哥倫比亞公司

▼D•加納特氏巳開始導演B•P•夏爾勃格底作品「富豪的女兒」，主演者爲喬治•拉弗特和約翰•裴納特女士等•

▼拉護勃特•契繆氏巳着手導演自作「門門」，主演爲羅勃特•亞倫和弗洛倫絲•拉斯女士等•

雷電華公司

▼法烈獨•卡奧爾氏巳開始導演巴特•烏拉和洛巴特•烏爾池等主演的「The Rainmakers」•

▼愛德華獨•契利和威廉亞謨•哈彌爾頓聯合導演「Freckles」，主演者爲却勞爾•斯頓女士•

▼B•施特洛夫氏正在導演「你就是我」(If You Were Mine)，主演者爲旭•哈巴特和海倫•普洛黛利克女士等•

聯華公司

▼達維陀•巴頓氏巳開始導演「Lingers Oil」，主演者爲喬善芬•哈琪遜女士•但這原作是盧威爾•波洛達諾底小說，由拉爾斐•波洛克和法烈普•坦他們共同改編成電影劇本的•

環球公司

▼J•M•施丹爾氏導演的「Magnifiont Obsession」巳開始攝製中，主演者爲梅•麥波遜女士•

▼克爾特•瑙瑪氏導演的「Alone Together」正在趕攝中，主演者爲柴絲•皮芝女士•

▼雷伊•吉拉氏導演的連續電影「Tailspin Tommy」，主演者爲克拉克•威廉讓斯和約翰•羅茄絲男士等•

第一國家公司

▼阿賽•羅濱氏巳着手導演伏烏克•吉濱格底原作，由仇福遜•巴加氏編劇的「兩個筆伯」，主演者爲奧特，克爾格和麥賽•斯利巴女士等•

華納公司

▼亞契•梅育氏巳開始導演「Case of The Lucky Legs」，主演者爲威廉•維利亞謨•

▼D•魯史•雷達曼氏巳担任導演，曠野的月光」，主演者爲嘉克•福蘭•

派拉蒙公司

▼愛德華特•克拉芮氏巳開始導演「From Little Aorna」，主演者爲瓊，其里斯和羅柴林特•契絲女士等•

▼賓奧•麥克黎氏巳着手洛爾特•羅克主演，「牛奶棚」•

線•景•風•色•銀

▶……中秋節，電通公司全體同人在俱樂部敘餐，自經理至員工，共十圓桌，吃老酒，啖月餅，弄出杯盤狼藉，極盡歡樂，尤以馬伯動佐幾套最發噱•

▶…「到自然去」前由孫瑜率攝影隊及演員金燄，黎莉莉等去杭州拍「荷湖泳」一場，現已拍完歸來，日內即將與「浪淘沙」外景隊同去青島作長期工作•

▶…六卷六期聯華畫報中，將增加聯華念四年下季新片特刊，篇幅約多一倍，並不加價•

▶…王次龍導演之「泣殘紅」，羅明佑朱石麟合導之「慈母曲」，沈百甯導演之「三個摩登男性」正籌備中，即將開拍•

▶…「天倫」將於本年雙十節之日貢獻於國人之前•

▶…聯華總廠鳩工增建之新攝影棚，即將竣工應用•

▶…聯華各新片之攝影師，「到自然去」爲黃紹芬，「迷途的羔羊」爲周達明，「浪淘沙」爲洪偉烈，「泣殘紅」爲莊國鈞，「三個摩登男性」爲姚士泉，「慈善曲」爲張克潮•

▶…馬徐維邦導演之「寒江落雁」外景，決定赴普陀山拍製•

▶…張翼除主演「泣殘紅」外，譚友六編導之「明日之歌」亦擬由張主演•

▶…現…任新時代的編劇左明，他出身是國立藝專戲劇系，同時他又在南國社活躍過，這次在「母親」中飾父親，演來極爲沉着•

▶……「海葬」的一場佈景，耗資已超過三千二百餘元•

▶……音樂家張昊担任「海葬」全片之音響配製工作•

大舞臺　康記

地址 二馬路英華街　電話 九〇二〇〇（上樓）九〇二〇〇（下樓）

今夜開演全滬觀衆渴望已久的

三本西遊記

座價平民化　日戲價目 三樓 二樓 正廳 一角 二角 四角 二角 三角 五角　夜戲價目 三樓 二樓 正廳 一角 二角 三角 六角 二角 四角 八角

黃金大戲院　地址 八仙橋　電話 八五〇六八 八四二〇四

夜戲 二角 四角 六角 八角　夜戲 三角 五角 八角 一元二角

今天夜戲

張德祿　王蘭芳　金少山　麒麟童　雲艷霞　富雲霞　杜文林　劉文魁

新排新劇　綠野仙蹤

共舞臺　榮記

地址 愛多亞路大世界東　電話 八四八〇八 八四七一〇

胡月珊　汪雪艷　小小毛豹　小玲童　國桐華　沈艷琴　張艷芬　王椿柏

李萬春　小奎官　毛慶來

今天夜戲　收余塘關 徐達　金錢豹　道遙津　千里送京娘　連環套　盜御馬

價目 樓上二角 五角 一元　樓下三角 七角半 一元二角

回力球　中央運動場

每晚八時起賽　星期日午后加演日場

霞飛路亞爾培路口

（一）歐禮沙　（二）拉來　（三）依捨多　（四）拉弗司　（五）杜拉地　（六）羅沙拉

（一）拉摩司　（二）古巴龍　（三）普登巧　（四）白羅地　（五）歐蘭加　（六）蘇羅沙伯

本場香檳 每張二元 九月三十 當衆開獎 頭獎獨得 一萬五千

代售處 天主堂街一號中央運動場辦事處　亞爾培路本場

大世界　榮記

門票每位小洋二角　中國最大遊戲場

整頓內部大加革新新增遊藝號翻花樣

乾坤大劇場　日劇 探親　清連大宏（花旦）　夜劇 二本西遊記

芳唱北劇　南曾維華　紅羊俠傳（有聲影片）　瓊島雲風（無聲電影）

今日起隨票奉送香烟一包

南北滑稽文武雜耍奇技異能應有盡有

南京大戲院　今日開映　時間 二時半 五時半 九時一刻　金縷曲

大上海大戲院　今天開映　時間 二時半 五時半 九時一刻　科學女人

國泰大戲院　今天開映　時間（日）三時 五時半（夜）九時一刻　農家樂

融光大戲院　今天開映　時間 三時 五時一刻 七時一刻 九時一刻　巴黎舞場

巴黎大戲院　今天開映　時間 三時 五時一刻 七時一刻 九時一刻　難爲了母親

麗都大戲院　今日開映　時間 二時半 五時半 九時一刻　古屋奇案

中央大戲院　今天續映　時間 三時 半時　大家庭

光華大戲院　今天開映一大名片　時間 三時 四時半 六時半 九時一刻　秋扇明燈

新中央大戲院　今天開映　時間 三時一刻 五時一刻 七時一刻 九時一刻　美人恩

明星大戲院　今天開映　時間 二時 四時一刻 七時 九時一刻　美人恩

恩派亞大戲院　今日公演　時間 三時 五時半 七時一刻 九時一刻　蹦蹦戲

東海大戲院　今日開映　時間 下午三時 七時 九時一刻　美人恩

卡德大戲院　今天開映　時間 三時 五時 七時 九時　大人國　女俠舜琴

榮金大戲院　時間 三時 五時 七時　鄉愁　座價 一角 兩角

萬國大戲院　今日開映　時間 三時 七時 九時　最後之愛　歌場春色

蓬萊大戲院　今天開映兩大巨片　時間 二時半 四時半 八時半　熱血忠魂

浙江大戲院　今天開映　時間 三時一刻 五時一刻 七時一刻 九時一刻　黑夜偵探

辣斐大戲院　今日開映　時間 三時起 十一時止　牢獄二萬年

西海大戲院　今天公映　時間 三時 八時　座價一律小洋二角　大路歸來（兩片一次映完）

華德大戲院　今日開映　時間 三時 八時　江湖情俠　梵燈怪影

九星大戲院　今日開映　時間（日）三時 五時半 七時（夜）九時一刻　海上權威

東南大戲院　今天開映　時間 二時 四時半 九時半　小天使

金城大戲院　今日開映　時間 二時半 五時半 九時一刻　四姊妹

山西大戲院　海甯路北山西路口　今天時間 二時 四時一刻 七時 九時一刻　秋扇明燈　聯華全部配音歌唱鉅片

威利大戲院　今天開映　時間 三時 五時一刻 七時一刻 九時一刻　小牧師

百老匯大戲院　今日開映最後一天　金銀島

虹口大戲院　今日開映　每日時間三點起十一點止　鐘樓怪客